民國日報

THE REPUBLICAN DAILY NEWS

中華民國十五年一月十九日（即舊歷十二月初六日）星期二

本館開設在山東路（即望平街）D字一六三號

電話四千八百十六號

第三千五百八十九號

今日三張售大洋三分

定報章程　全年九元半年五元個月一元外埠全年二元以上均照大洋十元二角年十元美元半年七元各三寄費在內郵票九五折計算

廣告刊例　▲特等新聞下端每日每行起碼五行每行四角五分　▲頭等二行起碼每行日每行　▲大洋一元四角　▲後幅三行起碼每行八角　▲短行每字一分　▲英寸二方寸起碼每寸每日五角

新時代

布面本出版　精裝一冊　定價一元六角　郵費五分

紙面本前已出版　分裝二冊定價一元二角

此爲俄國大文豪居格涅甫的長篇名著，由郭沫若君譯以忠實雅潔之筆。凡二十五萬言，書中描寫俄國農奴時代一般青年從事於社會改造運動的情况，字裏行間都充滿了高尚熱烈的情緒，很能感人。

商務印書館啓

民國大戲院啓事

本院因裝修不甚完美，致未能如期開映，有勞各界士女之往返，殊深抱歉。現在已告工竣，一切佈置更爲完好，昨晚經已試演，今日正式開幕，仍演「花好月圓」佳片，連演三天，以娛觀客。務希各界惠臨，無任歡迎。院主趙震謹白

領導工人革命的勞工日刊

在北京出版已有三月

定價每月大洋二角，每年一元

社址北京宣內國會街五號

競雄女學招生

本校位於成都路愛文義路之間，適當戈登路與三洋涇橋電車往來要道，凡由該處前來就學者，均可由上項車站上落，交通最爲利便。本屆又增設初中一班，爲可插班肄業，其他各級亦均有餘額，報名從速，詳章請來北成都路奎慶里俗名陳家浜小菜場本校面取。校長徐自華啓

大夏大學暨高師附中招生

（類別）（一）大學擬招（一）大學本科文理商教育一年級插班生（二）預科一二年級插班生（三）高等師範專修科一年級新生以上各班均男女兼收（四）高中一年級及初一初二三年級插班生（報名日期）十五年陽歷一月十六日至二十二日（通函報名）（試驗日期）一月念三念四日（報名及考試地點）上海膠州路槟榔路口本校　印有大學及高等師範專修科及附中招生簡章函索附郵票一分即寄　校長馬君武啓

南方大學上海本校招生

本校現招男女新生暨一・二・三年級插班生分文・商・社會・大學本科各系暨國學・英文・商業・報學・法律・各專修科　報名自即日起　考期第一次二月一・二日第二次二月念五・念六日　報名及考試手續載在章程　簡章函索即寄詳章須附郵票念分　校址上海提籃橋昆明路荆州路口　通訊寄本校招生委員會　校長江亢虎啓

國民大學招考

本校現招大學文商教育社會本科◉國學・英文・報學・商業專修科◉中學各班　考期陽歷一月三十日　報名男女新生及各級插班生即日起向上海戈登路九十號本校第一院招生委員會接洽　十六路無軌電車可直達　章程簡章函索即寄詳章須附郵票十分

上海建國學校高初中招男女生

年級　高中文・教育・社會各科一・二・三年級　初中一・二・三年級・普通生　報名自即日起至考試期止　報名時須攜帶四寸半身片一張　隨繳報名費一元　續招轉學　持有學校轉學證書或相當學業證書者均得免試入學　報名處　▲本校▲環龍路四十四號▲白來尼蒙馬浪路普慶里四十號　校址　法租界呂班路八號至十五號新建洋房　十路電車

直達前校　▲遠道報名者可通信本校招生委員會簡章函索即寄

董事長孫科　校長周佛海

百齡機爲最有效驗之補片、其品質迭經名醫證明、更蒙內務部驗得所含各藥、有裨健康、農商部審查合格、給予褒狀、行銷以來、不脛而走、良以此片配合極精、調劑得宜、所用原料、絲毫不苟、有此優良之品質、故能博得社會之歡迎、謂予不信、請一嘗試、

百齡機　小瓶一元　每打十元　大瓶二元　每打念元

總發行所　上海愛多亞路　九福公司

分發行所　上海　南京路先施公司　南京路永安公司　望平街世界貿易公司　南京路香亞公司

全國各埠均有出售

持志大學暨附屬高初中招男女生

大學部文科國學系一二年級英文系一二年級　法政科政治系一二年級　商科一二三年級　中學部高級中學一二三年級　初級中學一二三年級

考期　第一次民國十五年二月一日　第二次二月十五日

報名　民國十五年一月一日起至二月念四日止每日上午八時至十二時下午一時至五時隨帶四寸照片一張報名費二元

校址　上海江灣路體育會西路

章程　函索簡章附郵票四分

校長何世楨

立達學園藝術專門部中學部招考男女插班生

（級別）初中一二三年級高中文理兩科一年級藝術專門部繪畫科一年級及初中補習班（與新制小學六年級相當）均招插班生（日期）陽歷二月念七念八兩日上午九時起在本學園試驗（報名）即日起至二月念六日止函索學則及招生簡章須附郵票一分（校址）上海江灣車站南首

南洋路礦學校改組東華大學招生

本校定于一月二十八日招考大學土木工程系一二年級商業系一二年級及高級中學一二三年級初級中學二三年級插班生　函索章程須附郵票五分　校址上海康腦脫路十八號　校長朱文鑫啓

上海大學暨附屬中學招插班生

大學部文藝院中國文學系一二三年級英文學系一二三年級社會科學院社會學系一二三年級　附屬中學高級中學一年級初級中學一二三年級

考試日期　第一次一月念一念二日　第二次二月念六念七日

報名　第一次自一月二日起至一月二十日止　第二次自一月念五日起至二月念五日止

函索章程附郵票六分　簡章附郵票三分

報名地址　上海閘北青雲路本校

校長于右任

文治大學招生

班級　（一）大學部文法本科預科一年級（二）國英法政專修科（三）文科國學系二三年級（四）特別生（五）中學部高一初一初三各級

考期　一月二十五至三十日　二月二十一日至二十八日隨到隨考（如由相當學校轉學或教育機關保送免考）

章程　每份大洋四分函索另附郵費

校址　現在英租界威海衛路八十三號

報名　本日起　報名費大學部二元　中學部一元

浙江藝術專門學校招考男女插班生

本校西洋畫科　高師科　初師科　均有餘額有志入學者速向城隍山阮公祠本校報名應試　考試期限科目及程度納費等俱載本校章程　招生規程函索附郵票三分

校長沈定一啓

慈善救濟會籌募遊民工廠乙種債劵大獎號碼露布

一等第三〇一六二號本埠葉宏茂　二等第〇二〇六三號本埠廣匯源　三等第〇九五〇八號漢口振華　四等第〇二六一號本埠萬利全　五等第一六八九二號本埠善利全

上海亞東圖書館新書出版

陰歷十二月底止期滿八折（特價六五折）

▲字義類例　陳獨秀著　定價八角

▲老殘遊記　甲平裝八角五分　乙平裝一元一角　甲洋裝一元四角　乙洋裝一元六角

▲兒女英雄傳　平裝定價二元六角

▲音樂的常識　豐子愷著　定價九角

▲俄羅斯名著　李秉之譯　定價四角

▲俄宮見聞記　李秉之譯　定價三角

(39)

于右任先生題　孫逸仙傳記　譯本發售預約快要滿期欲訂從速

原書爲美國林百克著　三七二頁　價八元　現爲書本一元◉預約半價八角　郵費及掛號八分　一人同時預訂兩部者加送一部　本年陰曆年底截止◉明年正月出書◉內容自一八六六—一九二一年一分九時期三十餘章并有插圖多幅　其詳見三民公司發行孫公遺書一部預訂六部加送本書一部◉代預約處本埠四馬路泰東書局西門方斜路出版合作社◉總發行所上海北四川路底九一九號三民公司出版（外埠訂購寄至上海北四川路三民公司）　未滿一元者郵票十足代價一元以上請寄匯票費需即奉預約劵不誤

青年工人問題

中國青年社叢書第五種

在中國現在，這是研究青年工人問題唯一的書。雖然因爲青年工人問題以前很少人注意，致令討論此問題時，不能有很豐富的參考材料，但這一本書所紀載的各種青年工人概況，已經足使讀者深感保護青年工人運動之必要了。全國四百餘萬青年勞苦工人都還在地獄一般的生活中過日子啊！

每冊大洋五分　合購百冊三元

發行者　上海書店

上海正華藥房經理葉醫生新發明靈藥九種通告

葉醫生精究四科新發明靈藥九種早經風行海內今爲外埠函購便利起見乙丑年六月起特設分銷處於望平街白六十三號茲將靈藥九種列後

眼科　喉科　花柳科　頭風科

珠珀白濁丸（治五淋便痛尿後封口）每瓶一元每打十元

星靈藥（治乾濕爛疥結毒化瘡）每瓶半元每打五元

熊膽八寶眼藥（治久年虛眼迎風流淚）每瓶一元每打十元

黃珠喉風散（治咽喉紅腫喉鵝疼痛）每瓶一元每打十元

腎漏散（治遺精白濁）每瓶一元每打十元

臍漏粉（治嬰孩臍帶受傷流水）每瓶四元每打四十四元

巴漬凍瘡藥（治凍瘡血痛痒流水不止）每瓶半元每打五元

補天丹（治堆砂癩痢脫落毛髮）每瓶半元每打五元

定金膏（治蜈蚣咬傷毒勢蔓延）每瓶半元每打五元　郵費加一　郵票九五折

症情靈藥另有詳細說明

總發行所上海民國日報三層樓　正華藥房啓

上海國民會議促成會籌備處啓事

國步艱難民生凋敝解决之方厥日開真正代表民意之國民會議孫中山先生前卽已提倡一時輿論翕然宗之其後因北方軍閥無誠意致令挫頓今者剝極而復北方軍閥陸續崩潰凡我國民應一致起而促成本埠前致上海孫文主義學會發起國民會議促成會各團體加入者已達七十餘並已正式成立籌備處在法界白來尼蒙馬浪路普慶里四十號開始辦公並希本埠尚未加入之各團體從速報名共同參加以謀國民會議之實現是爲至盼特此通告

發起上海國民會議促成會啓事

政局變動國民會議實爲當前需要敝會已二次通電主張全國民衆共同奮起並發起組織上海國民會議促成會希全滬民衆團體踴躍參與共策進行通訊處上海法租界馬浪路普慶里四十號

上海孫文主義學會謹啓

中國國民黨通告

北京軍閥官僚所把持之政局今已崩裂滅亡與亂爲日不遠本黨總理孫中山先生發起之國民會議其爲救國之惟一途徑已爲國人所共認本黨秉總理之命前曾派員分赴各省宣傳結果得多數人民同情有國民會議促成會之成立因總理逝世形勢變遷中止進行現時局急迫凡吾同志急應遵依總理遺囑積極努力促其實現爲此特行通告各地同志其原有促成會之組織者卽日繼續進行其尚未有組織者卽日開始組織務須於最短時期內完成工作所有進行方法及宣傳標準除由本部通告各中央執行委員會

革命導報

第四期 國民會議特號預告

目錄預告

- 弁言 蕭明新
- 國民會議及其進行 葉楚傖
- 談談時局 吳稚暉
- 國民會議的先決問題 黃季陸
- 國民會議的一種基本工作 周佛海
- 民主減中的國民會議運動 楊杏佛
- 軍閥自滅與廢除不平等條約 鄧光禹
- 國民會議與國民黨
- 國民會議與國際問題 曾哲民
- 本會主張召集國民會議第一次及第二次通電
- 中國國民黨對于國民會議宣言
- 北上宣言
- 專載 國民黨的清黨運動豈是反革命分子所得而假借的嗎？ 劉蘆隱

總寄售處 上海民智書局 上海定報處及通信處 上海馬浪路普慶里四十號 孫文主義學會

新學制適用

空前的三種初小讀本

中華書局印行

新小學教科書 國語讀本

黎錦熙計畫 陸費逵黎錦暉編輯

本書分量適宜，按年加多，尤合兒童之進步。—第一年約四千字、二年八千字、三年萬四千字、四年二萬餘字。—多反復多變化。前二年語句淺短，後二年略近文言。國語正確，不夾絲毫方言。教材以文學爲主，一面兼顧知識，既無從前各書呆滯無興趣之病，亦無現行各書言之無物之弊。教育部審定批云：「教材活潑，適應兒童身心發育的順序，而且富有文學的趣味。材料豐富，而不致使兒童感受困難，可算現行國語教科書中善本。」全八冊一至四冊各一角、五至八冊各一角二分、教授書八冊、每冊三角。

新小學教科書 國文讀本

俞復戴克敦編輯

近來有許多地方，因方言困難，教師難得，仍用國文，而未改國語。然用從前出版之國文教科書，不惟嫌其呆滯，且文字太雅潔，既不合兒童心理，又不適日常實用，殊非日新求進步之道。本書文字淺顯，前二冊大半與國語吻合，三冊以下，除間插語體文外，亦均明白曉暢，富於興趣之作品。前四冊生字，力求平均。—第一冊每課由二生字遞增至六生字，第二冊每課七八生字，第三冊至多十生字，第四冊至多十二生字。—尤多用韻文，後四冊亦均文學作品，而兼顧知識，誠國文教科之最晚出、最進步之善本。全八冊，各一角。教授書八冊，各三角。

國語文學讀本

李步青編輯

本書編者，研究兒童語有年，集合各種兒童文學，實地試驗修正到兒童喜愛而後已。選字用科學的精密方法，以日用必需爲原則。全書計虛字六十四，動字五百十五，狀字六百八十，名字一千零七十五，共二千三百三十四字。實質則根據兒童心理及人事經歷，由幻想而現實，而理想。由個人，而社會，而國家。形式則兒歌、童話、民話、謎語、笑話、寓言、故事、劇本等，各體俱備。課文結構，均有文學意味，有背景，能使兒童發生情感：實兒童讀物之最新產物。另有說明書，詳釋本書編輯方法，並討論小學讀本教學上種種問題。全八冊，已出二冊，各一角。教授書第一冊二角。說明書一冊一角。

（丙4）

上海・商務印書館・各省

國音國語圖書教具發售半價一個月（一月三十日截止）

▲教科應用

●國音國語

- 實用國音學 （定價）三角五分
- 國音學講義 四角
- 新著國語發音學 九角
- 高元國音學 五角
- 國音新教本 一角五分
- 國音新教本教授書 三角
- 注音字母講義 二角五分
- 國音字母教案 七角
- 國音初階 一角
- 國音淺說 一角二分
- 國音新淺說 一角
- 審定國語學講義 四角
- 英譯國語學講義 二角五分
- 國語學草創 四角五分
- 國語教學法講義 四角
- 新著國語教學法 七角
- 國音問答 二角
- 國音沿革 二角
- 國語辨音 六角
- 東三省國語補充教材 五種各八分

●會話

- 國語留聲機片課本 甲四角 乙一角券
- 外國人用中國國語留聲機片課本 二元五角
- 實用國語會話 一角六分
- 王璞的模範語 三角
- 國語會話 三角
- 新法會話讀本 四冊各六分

●文法語法

- 實用國語文法 二編各七角
- 中國語法綱要 三角
- 白話文文法綱要 二角
- 新著國語文法 一元
- 國語文法講義 六角
- 國語虛字用法 三角五分

●國語文

- 白話文範 四冊各三角
- 白話文範參考書 四冊各三角
- 古白話文選 二冊一元二角
- 近人白話文選 二冊九角
- 歷代白話詩選 五角
- 歷代女子白話詩選 二角

●歷史地理

- 新著國語文學史 九角
- 白話本國史 四冊二元
- 白話地理教本 二角

●唱歌

- 新法國語唱歌集 四冊各二角四分

●尺牘

- 新體白話信 二冊三角
- 語體學生尺牘初編 二冊二角
- 語體學生尺牘續編 四冊六角

▲參考應用

●教具

- 注音字母練習片（附拼音盤）每付八角
- 練習國音五彩方木（附說明書）一元
- 鑽石國音方木 五角
- 虹標練習國音五彩方塊 一角
- 國語拼音方字 一角
- 國語拼音盤 一盒二分
- 國語遊戲手語法 一組八分
- 注音字母旗語方旗 二角二分
- 國語科讀法筆記簿 一角

●圖表

- 國音字母發音圖 十五幅一元
- 王璞國語發音圖 十六幅一元
- 高元國音機關形式圖 十六幅一元
- 國音指掌圖 一角
- 國音方字圖解（附教法）一盒五角
- 國音京音對照表 一角五分

●字典詞典

- 校改國音字典 四角
- 校改國音學生字彙 紙面三角 布面六角
- 國音白話註學生詞典 二元
- 國音標準白話詞典 九角
- 國語詞典 五角
- 國語同音詞類辨 一角五分
- 國音新詩韻 六角
- 白話字詁 二角
- 破音字舉例 四角

●字帖

- 國音字母草體習字帖 一角五分
- 注音字母習字法 一角

國語留聲機片 全套八片 定價二十三元 陽曆一月份內特價廿元

商務印書館 國語函授學社國語科 陽曆一月份內報名者學費少收二元

言論

國民會議與國民革命

我們在民間努力作國民會議運動，我們同時要一考察現在的政局，因爲現在政局是中國的病象，國民會議是除病的藥方；當日，孫先生就是診察了一切病理，來寫定這藥方的。現在的政局，與孫先生發起國民會議時的政局，又大不相同了，

當時，段祺瑞管領着山東安徽江蘇等省的軍隊，國民軍一戰倒吳，奉張氣燄正盛，這幾方的實力派，都有一個統系，都有一個首領，孫先生預備出來動以至誠，使各自覺悟，同時與國民軍相提攜，這樣，有一個協商，各自解除武裝，將政權還給人民，有綱可提，有領可挈，似乎事不甚難；然而張既跋扈，段更陰刻，張僅不贊成國民會議，段竟自造國民會議，竭孫先生的心血，不能起軍閥覺悟：這是當時政局的一幕。

後來，段自逐漸消失了一部分首領的資格，命令不出都門，左右尙相水火，輾轉苟延，變成了吉兆胡同裏一條光棍。張作霖一味向外略地，却不料禍起蕭牆，津浦路上，既成互解，榆關以外，亦無完土，以後更沒有管領一部分的能力；並一句話說：段張兩軍閥，現在是已經崩潰了。軍閥崩潰，所遺留下來的，又四分五裂，狠奔豕突起來，政局的紛亂，更甚於前，解決的困難，尤其難免。在這樣的一個政局中，要不是有一個新勢力出來，打倒一切，裁判一切，建設一切，以後的中國，將落刧永不超生。

所需要的是甚麼新勢力呢？眞命帝主是不許有的了。大日本大英國等的帝國主義者，狠願意取大督辦總司令等的威權而代之，來經營中國，國民肯歡迎他們嗎？惟一國民所要的所有的，可以打倒一切裁判一切建設一切的，只有國民革命的勢力。不將國民革命軍作國民會議的後盾，議案是無力的，不將國民會議來定國民革命的方案，是無法建設的。所以，我們固然要國民會議，我們不可忘記了國民革命。

要聞

金法郎案引起大禍

▲正太路首當其衝

本報十八日上午一時北京電 正太路係法款建築。年有餘利二百萬。撥還同成路借款。及交部指撥內國銀行借款。近突由法政府與銀公司知照路局。須按金佛郎算還借款。致餘利無着。此例一開。凡公私佛郎借款均受影響。將成一大問題。

唐紹儀促吳驅段

▲議員大高興 ▲吳尙要考慮

本報十八日下午四時北京電 唐紹儀電吳佩孚。痛詆段氏戀位。請吳領銜通電驅段。在漢議員附和唐說者甚多。但吳尙在考慮。

看誰去做過年財長

約龔龔不就 約王王未決 否卽許自兼

本報十八日下午七時北京電 今日（十八）許召集特別閣議。王正廷怕許硬拉彼兼長財部。不出席。馬君武亦未到。最後決定。財長由許自兼。以嚴璩爲次長。

本報十八日上午一時北京電 王正廷辭兼財長。因與九六有關。欲兼而不敢。現擬商由嚴璩代部。

本報十八日上午一時北京電 許語人。陳既不幹。只好換人。有以交龔或王代說。

本報十八日下午四時北京電 昨（十七）特別閣議商繼任財長。許首請王正廷兼。王堅辭。後決定先派王源瀚赴津挽留陳錦濤。

本報十八日下午四時北京電 昨閣議散後。許謁段商繼任財長問題。段先擬龔。龔表示不就。後亦屬意王。王允考慮。今日再開特會。當可決定。

本報十八日下午四時北京電 今日三時許續開特別閣議。結果對陳錦濤給假一月。特任王正廷兼代財長。已蓋印。卽發表。

張作霖以聯治掩獨立

▲省聯會趕制聯治法

本報十八日下午五時北京電 確訊。奉張決以東三省改爲聯省自治區。由省議會聯合會制定三省聯治法。採變相的獨立形式。

東方社十八日奉天電 三省臨時省議會於十八日舉行開幕禮、三省代表皆出席、日來所計畫之省自治法、將於此議會討論之。

安格聯嚇退陳錦濤

本報十八日上午一時北京電 安格聯銑（十六）晚告陳錦濤云。我後年合同期滿。庫劵或公債保管基金。均兩年以後事。九六風潮太大。吾不犯着負責。陳辭職眞因。在安此語。

陳錦濤辭呈中語

▲自度得晚了

本報十八日下午四時北京電 財長陳錦濤辭呈云。時難事棘。自度才力弗任。

東方社十七日北京電 財政總長陳錦濤、十七日晨突然赴津、據其最近者言、陳氏係赴津養疴、二三日內卽將回京、據消息靈通者言、因昨日已通過閣議之八百萬元國庫劵以金融公債基金爲担保、忽遭安格聯拒絕。故計窮力竭而逃也。

路透社十八日北京電 陳錦濤之赴津、表示近十年來財政之緊急無如今日者、政府目下之財源顯已涸竭。陰歷新年苟無款應付。恐將發生地方事變。惟目下之時局、有適當抵押品之中國公債、當然不受其影響、內閣請王正廷兼長財政、王已謝絕、今日午後內閣將開緊急會議、

段對駐外使者語

▲假輿論以自飾

本報十八日下午五時北京電 段復汪榮寶電。謂爲今計。惟有以衆論爲從違。絕不輕率而去。望轉達駐在地政府。聞有同樣電致陳籙。

榆關兩軍開戰

本報十八日下午一時北京電 使署消息。榆關方面。砲聲甚密。國奉兩軍。似已開始劇戰。

京校一律休業

本報十八日下午一時北京電 北京國立各學校。因經費無着。今日（十八）起一律休業。

謠傳四省反對孫傳芳

▲駐京代表云不確

本報十八日下午五時北京電 外間盛傳閩皖浙贛四省反對孫傳芳。詢諸在京孫代表。云絕對不確。

中東路停車交涉

華兵阻止開車 領團提出警告

東方社十七日奉天電 因中東鐵路以運華兵運費問題而停班、故南滿洲鐵路公司、從十七日起已停止中東鐵路連絡上各貨物之轉運、

東方社十七日哈爾濱電 張煥相於十七日訪駐哈爾濱天羽日本總領事、陳述中東鐵路停車事件之經過、從十七日午後四時起、在天羽總領事館中開緊急領事會議。

東方社十七日長春電 中國軍隊強阻中東鐵路開車事件愈見惡化。火車已被中國兵隊所佔領、該鐵路通告一般乘客、在停車期內、所有各種費用、概由本路局担任、願下車者、發還車費、

東方社十七日哈爾濱電 十七日午後三時半在哈爾濱車站中東路東部線火車、將開駛之際、中國軍隊聲稱南部線火車既不開駛、無論向何方面之火車不准開駛、並命專掌侍役等一律離車、詎俄人副站長仍命開車、因此中國軍隊拘捕該副站長云。中東路護路軍已決定將用武力。定於今夜十時強制的開駛南部線火車云。

東方社十七日哈爾濱電 十七日領事團會議之結果、對於張司令綠道尹及伊瓦諾夫長官等致如次之警告書。（一）從速開始運轉（二）講究新聞紙郵便物之特別運送辦法 （二）對於合理的損害保留後日之要求

取消一切不平等條約外人租借地領事裁判權以及外人管理關稅權皆當取銷
重訂雙方平等互尊主權之條約
中國國民黨第一次代表大會

改良村農組織增進農人生活

國民黨政綱對內政策第十一項

確定集會結社言論出版居住信仰之完全自由權

國民黨政綱對內政策第六項

補腎添精稀世奇藥
雄壽丸

◉治療男性生殖力之衰弱

有扶陽補腎○增精健體○加添生育○返老還童之功用○

●凡腎臟虛弱○腰腿痠痛○精衰精薄○生育無能○遺精滑精○陽痿虧損等症○服用此丸○立見奇功○如無病常服○永保無生殖力衰弱之虞○此丸性質和平○效力偉大○老少皆宜○毫無流弊○誠靈藥也○

價目　每瓶大洋三元

總經理上海羅威公司發行

三馬路中法大藥房

四馬路中西大藥房

各埠中法中西分號以及各大藥房均有出售

國民政府之財政報告（續）

▲改善計畫已將告成

根據各種報告、現在存在之稅項約有百種、此種稅項均名目混雜、經多種機關之徵收、然其危害人民之福利則一也、爲人民之福利起見、政府當能將此種種苛捐雜稅全數清除之、而代以數種較重之稅項、此種辦法能使稅項之制度簡單、而同時並能清除其積弊、此種辦法施行後、人民之担負旣輕而征收者之僞行亦無從施用矣、爲使稅項制度單簡起見、財政部已特別注意間接稅項及物產稅、使此種稅項征收之方法單簡而便利、關於整頓此種稅項一層已有特別之成效、如烟酒印花之收入於九月之內增加十二倍有奇、同時財政部並設法使各界人士對於國家之合法稅項均有同等之担負、此層亦爲新創之事、蓋之理財者實未嘗注意也、政府對於取消厘金一層亦已積極進行、或以爲取消厘金之後、當貽外國貨物深入內地之良好機會、然爲發展國內實業起見、政府已議定廢除厘金、及取消關稅章程之限制、重征外國貨物、而輕征國貨、因現在之釐金制度實足以爲害人民而同時阻礙本國之商場及其實業之發達也、當運輸一種貨物時、每被征收十次至十餘次之厘費、商人將多納之厘費計入貨價之內、因此貨物之價格高漲、人民之購買力自弱、而國內商場、因是無發展之希望、此種制度實足以病國害民、而亦無從阻止外國貨物之侵入也、厘金制度對於國民之侵害已若是之大、而於政府實亦無何種利益之可言、因厘金收入之大部實已爲召承厘廠之商人所侵食、其繳交政府者實其中之少數耳、爲今之計、**政府宜卽廢除厘金採取不同之關稅稅章．以防外貨之侵入．然後土貨方能有所發展也．**在關稅未能自主時、財政部擬以一種厘金稅則、以代多數厘金之征收、交納一次釐費之後、所有運輸之貨物、卽可安抵其目的地、不受第二次之征收、此實爲過渡時期之一種辦法、然其征收國貨及洋貨之稅律當不相同、其辦法與關稅辦法相似、此制度實行之後、本國之工業及商場均有極大之利益、至關於廢除釐金一層、則民國十三年之國民黨全國代表大會之宣言中、已有廢除釐金之明文、而廣東亦已於光緒年間以統稅代釐金、近日北京亦議定以暫時之附加稅代厘金、此附加稅實與統一之厘金無異也、財政部現正注意於商人之承餉、及投稅一層、此種制度實於整理國家財政上頗有妨礙、於政府固無利益之可言、而於人民則有絕大之危害、因承餉之商人多自作自爲、惟利是圖、而置人民之幸福於度外也、此種制度當逐漸設法清除之、雖有最理想之制度、政府若不施諸實行、若不先清除此種種不良之稅項及其制度時、亦不能有效果也、政府已向人民征收法定之租稅後、自應設法清除種種不法稅項之征收、如現在各種軍隊甚至極小之軍隊及下級之民政及軍政人員均有抽收不法稅項之事實發生、而盜賊之不法行爲尤未加入也、此種種之障礙、實屬不能合之存在、應卽清除之、而使財政部爲征收合法稅項之唯一機關、爲清除種種障礙及實行財政部之新計劃起見、財政部已擬定一完美之方法以應付之、此一方法亦已得國民政府之批准、爲清除此種障礙起見、財政部特設立一保商衛航局、此局之轄下有陸軍及海軍、並在本省重要之處設立海陸軍之區站、以監察種種不法之稅收、使水陸貨得自由運輸、幷同時嚴厲取締不法之征收、此局同時與本省各處之賊匪作戰、賊匪實爲商業之大害、非清除不可也、國民政府對於此局之組織、已特加注意、而此局之組織已若是完備、且又有海陸軍供其指揮、當必能使人民皆樂於其業也、財政部同時幷令此局担任查緝私運之職務、因私運實於政府專賣品之餉項大有影響也、此局之命名、爲「緝私衛航局」、集合現在數種不同之組織於同一組織中、以增進其與非法匪徒之作戰力、財政部對於財政人員及征收稅項之人員亦已特加選擇、以防止昔日之種種私吞公款及其他之弊端、宋部長將政府之預算及改良稅項之辦法詳細說明之後、幷謂自本年下半年起政府每月之收支約在百五十萬至二百萬之間、然十二月之收入預算（包含國庫及省庫之收入）爲三百六十萬圓、而其支出預算則爲三百八十九萬五千元、如此則政府每年之預算當爲四千五百萬之比較、與前每年二千萬之預算已增進一倍有奇、政府之支出已再三核減、然現在政府所轄之領土已擴大、其收入自必增多、而財政部幷有多種增加收入之新計畫、當此種計畫實行之後、政府之收入亦必增多、則此種不敷之款項「約百分之十」當無問題、蓋在之財政情形實極可樂觀、因自民國五年至於現在、廣東每年不敷之款項總在一千萬至一千五百萬以上也、當政府之爲民福利之新計畫施行之後、明年政府之預算、當可達至六千萬元或七千萬元、**政府之收入雖大加增、人民之負擔則不致加重、**蓋以廣東全省三千五百萬人民計之、則每人之負担、僅爲二元、較之歐美各國人民之負担、實至微也、如由廣東人民所征收之關稅能收回以供國家之應用時、**則廣東每年之收入、最少可以增加一千二百萬元、**民國二年、廣東海關之收入、已達七百萬兩、現在廣東對外貿易已較前發達、則海關收入自必大爲增加也、至於廣東之幣制問題、宋部長極言中國幣制之不完備、廣東自不能有例外、廣東之紙幣及銀幣之種類已雜、且又無統一之幣制制度、因而輕銀及僞銀充斥市面大洋小洋之數目紛繁、外國紙幣因得深入內地爲一切交易之標準、凡此種種皆使人民受至大之損失、因在我換銀幣時人民所受之損失實至巨大也、因以外價高漲而外國之殖民地銀行則坐受其利、廣東每年銀市之損失蓋數百萬、此巨款皆歸外國殖民地之銀行、本省銀行之所得者實其殘餘之碎骨耳、國民政府已決定數種計劃以改善廣東之幣制、幣制之不良故足以影響商業、然政府所受之損失實大也、（未完）

國際

知識合作院成立

▲諜各國知識之合作與調和

路透社十七日巴黎電　法總統與國際聯盟行政會長今日舉行國際知識合作院之成立禮、到會者有外交團聯盟會代表及著名科學家文學家多人、班樂衛爲總務委員會主任、會場言論大都謂此院本聯盟會所有大會無私立之精神、諜各國知識努力之合作與調和、庶各國得彼此了解、而漸植立國際和平之事業云、

德新內閣之人物

▲業已佈置完畢

路透社十七日柏林電　路德博士雖未能照其原擬方針組成混合內閣、但其組閣之佈置業已完備、據衆推測、新閣員入物大概如下、外交史特萊斯曼、國防吉斯勒、工部白郎斯、司法馬克斯、財政藍合德、尙有現任閣員二人、新閣員所代表者、爲民主黨中央黨白耳曼民黨與巴伐利亞民黨、惟社會黨與國民黨皆未入閣、政府將照明白愼重之

程序辦理、不過對外政策將仍不變云、

日議會之形勢

東方社十八日東京電　十八日之下院各派交涉會、與設定執行議事進行員問題之結果如何、極有關係、爲一般人士所注目、但是日決議、不置執行議事進行員、遇發生各派一致之問題時、依憲政會之發議、以圖議事之進行、

本屆議會之運命、依本黨之態度如何而決、此事已屢次見諸報道矣、本黨深恐因解散而陷於最不利之地位、故出於憲本提攜之舉、且將更使有多數之脫黨者、目下正在進行之途中、是以本黨之苦心亦在此、然最高幹部、見近來之形勢、終將不免於解散、故對於稅制整理案義務教育費國庫增加負担案等、竭力逼迫政府、以貫徹己黨之案爲目的、因此之故、反希望解散、故亦不依黨略本位而提出不信任案、亦不贊成政府、而始終持不偏解散之政策本位之穩健態度、以應付政戰、

抗日運動

▲北京　▲張垣

十三日京訊、北京國民反日會兵南滿大會、鑒於時局緊張、日軍佔張將陷中國於萬刼不復之境、當議決於本月十四日（星期四）舉行大規模之反日示威運動、並於十三日下午一時、在北大三院師大民大等三處、分請諸名流講演、並開該會每日辦公、自上午九時直至晚十時止、關於會場布置、主席及各種傳單宣言大綱等、皆已預備妥帖、該會並定昨日晚七時繼續開會討論其他一切方法、又該會新成立之抵制日貨委員會及宣傳委員會、連日亦分開會、討論各種具體方法、關於抵制日貨方面、決定向總商會及學總會接洽、並一方實行檢查日貨一方運動各廠工人罷工、同時通電全國請其立卽實行、

又聞北京學生界、如北京學生總會北大學生會及其他各校、對此皆異常注意、學總會昨晚特開代表大會、對此有詳細之討論、關於檢查日貨講演等、皆有具體之辦法、北大學生會之代表大會、亦議決全體整隊參加示威運動外、並要求學校放假、至講演及檢查日貨等工作、且交宣傳及調查二股負責辦理、

▲張家口通信、張垣各團體鑒於反日運動大會、定十日上午舉行、茲將當日開會時種種情形分記如下、

▲到場人數踴躍　上午九時開會、計簽到之團體、有西北青年互助社、律師公會、西北通信社、張家口京綏總分工會、國民黨省黨及市黨部、與內蒙古國民黨部、培植實業一中各學生會等、而各界人士、以個人資格前往者尤夥、總計各到場人員、學生工人等、不下千人之譜、於是園中蹌蹌濟濟、頓爲之滿、

▲開會時之情形　至九時許、人數旣已到齊、乃由主席楊洪濤君、登台宣布開會、卽由主席按秩序單上所規定者、先作報告一段、略謂此次日本出兵滿洲、干涉我國內政、與奉系軍閥勾結、擾害中國、如郭松齡之失敗、與京津戰事之持久、使中國受戰禍延長之苦痛、與人民之流離、兵士之死亡、無一非日本有以致之、而日本在此種情況之下、又與奉系軍閥、私定若干條約、二十一條尚未取消、其他條件、又復加上、是誠置中國於滅亡之境、以對待朝鮮台灣之手段對我、現各地反日之聲擎起、故西北方面、亦由各界開會、以示民氣、並爲國民軍後盾、願其繼續奮鬥、打倒日本軍、打倒奉系軍閥、吾人對此次國民軍、因驅逐李景林、而死亡之將士、亦宜加以感激、卽請大家站立、默五分鐘、以示追悼、於是大衆皆站立靜默五分鐘後歸座、由主席按序、請各團體首領、及私人等上台、隨意講演、

▲各界人士講演　主席報告畢、乃由內蒙古國民黨代表、蒙人李某西北通信社社長及察安日報主任趙惜時、與工會代表李連許某、西北青年互助社稷秉衡等演講、

▲通過議案散會　各人士講演後、乃由主席楊洪濤臨時、謂本日尚有議案四則、請大家議定通過、計第一爲通電全國、述此次日本及軍閥擾害中國之罪惡、請同胞一致聲討、第二爲政府之電文、請政府迭向日本抗議、第三爲致駐京日使芳澤之警告書、告其將上情轉致該國朝野、速由滿洲撤兵、第四則爲各人士、應自加奮勉、從此不買日貨、與日本經濟絕交、以促野心者之覺悟、議案通過後、乃由主席引領大家、同呼口號而散、

日臨時閣議通過二案

▲關稅率與顏料問題

東方社十八日東京電　本日開臨時閣議、可決關稅率改正案、爲日法通商條約復活交涉之難關之顏料問題解決案、亦已可決、

俄將在法募債

▲特羅資基之建議

路透社十八日莫斯科電　特羅資基氏在泊拉夫達載一論文、提出使法國債權人滿意之具體建議、同時擬在巴黎募債、特羅資基氏謂俄國願出重利借債、如市上利率爲七釐、俄國願付一分一釐、法政府可以所餘四厘給與持有俄國舊債劵之人、

美財政家獎勵航空費

路透社十八日紐約電　財政家葛黎海通知商部總長胡佛、謂巳撥出美金五十萬元、擬藉供給二百萬元、以充鼓勵航空科學經費、

英意談判債務問題

路透社十七日倫敦電　意國清償其債之談判、官場未宣佈內容、僅偶發關於諸之文字耳、聞財政大臣邱吉爾擬於本星期內解決之、果爾則雙方代表須趕速進行、因專家雖於星期抄集議詳則、然尙未決定可據以談判之債額也、

意相不滿汎繫黨行爲

▲在意太后追悼會中毆鬥

路透社十八日羅馬電　今日意相墨索里尼在國會中對於昨日國會開會追悼意太后及汎繫黨之行爲、表示憤懣之意、謂反對黨苟不承認汎繫黨革命乃已成事實、則將爲國會所不容、反對黨未有合法之苦楚、故其反對政府之運動已不能存在云、意相又否認國外意人有反對汎繫主義之行爲、

摩洛哥近訊

路透社十八日拉巴電　報稱摩洛哥西班牙領土內之安哲拉斯部落人甚強悍、而其所居土地可控蘇太與台段兩處之險要、聞現已歸降西軍、此事果確、極關重要、

史臨川之時局談

十三日京訊、關於吳佩孚入豫、山東戰事、及國民二軍對政治之意見諸點、記者昨詢之二軍駐京辦公處長史臨川、玆錄史所答各點於次、

（一）鄂豫問題　連日各報盛傳吳佩孚入豫或鄂豫間將發生戰事諸說、本處（指二軍辦公處）並未得隻字報告、可證其純係對方宣傳作用、駐守信陽州之蔣師長尚有電來此、請向陸部領購械護照、若鄂豫間果有事故發生、蔣師何能如此雍容、所來之電文、又何以無片言提及、由此當可證明鄂豫戰事說之不確、

（二）山東戰事　山東現在並無戰事、南路總指揮仍爲李乾三、（一紀才）現正待李虎臣軍隊開往、北路情形、鄧寶珊師長今日（十二）可由天津回馬廠、至孫禹行督辦委鄧爲二三軍聯軍總司令一節、我史自謂尙不知、因不屬我範圍內之事、總之山東問題、必須解決、不過時間上有遲早之差而已、

（三）政治意見　前日十六省區發出之電、岳督辦尙無回電到京、因發電不過一日、但岳督辦對於政治上之意見、始終未有一字發表、卽段執政之去留、岳督辦亦以此爲段個人自身問題、他人不能強之使留、或強之使去、李仲三所發表之主張、係其個人言動、

李仲三等促段下野之通電

▲宜速退讓謝國人　以保晚節

十一日京函、李仲三焦子敬等、昨發出通電、論列時局、促段下野、原文覓錄如下、各報館各省省議會國民軍各將領全國國民公鑒、段祺瑞乘曾與潰敗之際、僞託革命、毀棄約法、以馬電宣言欺朦國民、謂將以善後會議、收拾亂局、以國民代表會議、建設國基、當時海內憂時之士、會大聲疾呼、力伐其奸、而國民因困於水深火熱之中、急不暇擇、冀其一反安福時代之所爲、而段氏乃仍率其黨徒、營私誤國、執政以來、行不顧言、用人失當、安福宵小、盡據要津、且剛愎猶昔、叠爲僞誕、召集善後會議、顛倒是非、好惡由己、壟斷議席、陰爲播亂、使各省疆吏、疑怨交並、善後會議之席未終、地方之戰事已起、段氏此時猶不知引咎去職、以讓賢哲、尙老馬戀棧、苟延旦夕、所作所爲、愈益乖戾、解決金佛案一舉、損失國庫一萬數千萬元、畢曉昔張目反對曹錕者、躬自蹈之、言行不符、一至於此、張作霖乃乘此民心渙散之日、抗背入關、以相脅侮、適五卅事起、倖延殘喘、乃張皇補苴、濫設駢枝機關、以圖固位、耗費巨款、正供無著、各省告災、振救不聞、而一年之政費、則支出一萬萬元、比之歷任總統、超過二倍、其懸絲豪、經國弔民之念、可見於此矣、猶欲托命於列強侵略政策之下、置五卅慘案數百中國青年之屈死於不問、而反以爲個人之利、以類似於私人贈賂、禁取贓款之方式、覥顏發出請柬、召集關稅會議、等國恥民意於無視、欲以此暱結引援、彈壓羣聞、以希延長其黨徒覥貨賊民之虐政、至此段氏之威信已全部失墜、非承命軍閥、再無自容之策、紀綱凌綠、變本加厲、上無道揆、下無法守、達官要職、鼠匿豕竄、騰笑中外、玷汙京邑、何莫非段氏一年以來、倒行逆施之所致也、我國民於此痛定思痛、惡知國家圖存、當有與立、紀綱是也、段氏否認民國十四年以來相承之紀綱、而毀棄約法、代替約法者、馬電是也、今就實資言、段氏就職以來、並馬電之假面具亦已無存、不但國民代表會議不能如期召集、而又自改其執政制度、以許世英組閣、叔疑不用子弟爲卿、此段氏家事、國民雅不願聞、中華民國、非段氏私產、旣已聽其縱厥黨徒、任意壞法、殃民誤國、任意搆款、使其黨徒、沈酣於笙歌粉黛之樂、坐令人民呻吟宛轉於刀鋸鼎鑊之害、亦云足矣、事至今日、無論反對段氏之行爲者、應當揮之使去、卽令有曾敬段氏之爲人者、亦當贊成其速退、以謝國人、略保晚節之八格、邦人君子、其共鑒之、李仲三張繼王用賓劉守中惠文光林森郭英夫周震麟周耀武覃振田桐劉鎬如謝持楊孝英鄒魯李義初谷思愼、居正張景純焦子敬[illegible]漢

嬰孩自強藥片

嬰孩之病○多由疳積○滯食傷風○身上發熱○肚痛蛔蟲○腹泄便結○症雖不同○病源則一○自強藥片○專治各疾○試一購服○便知效力○

嬰孩自強藥片

定價　每瓶三角　每打三元

總發行所

上海五洲大藥房發行

各埠分號及各大藥房均有出售

氣管枝炎

喉頭發癢○頻頻咳嗽○咯痰不已○是名氣管枝炎（Bronestiis）○冬季初冷○天氣乾燥○此症頗多○且最易傳染○一人患之○延於全家○極須注意○本藥房所發行「助肺呼吸香膠」○對於各咳嗽○甚有靈劾○患氣管枝炎者○服之尤有奇驗○請及時購服○爲治幼孩百日咳○老年痰塞劇咳○爲本品之特長○

助肺呼吸香膠

定價　每盒一元　每打念元

上海五洲大藥房發行

各埠分號及各大藥房均有出售

五洲固本香皂家用皂

上海五洲大藥房發行

大喜牌香烟

光牌國貨。名貴無倫。

中國南洋兄弟煙草公司

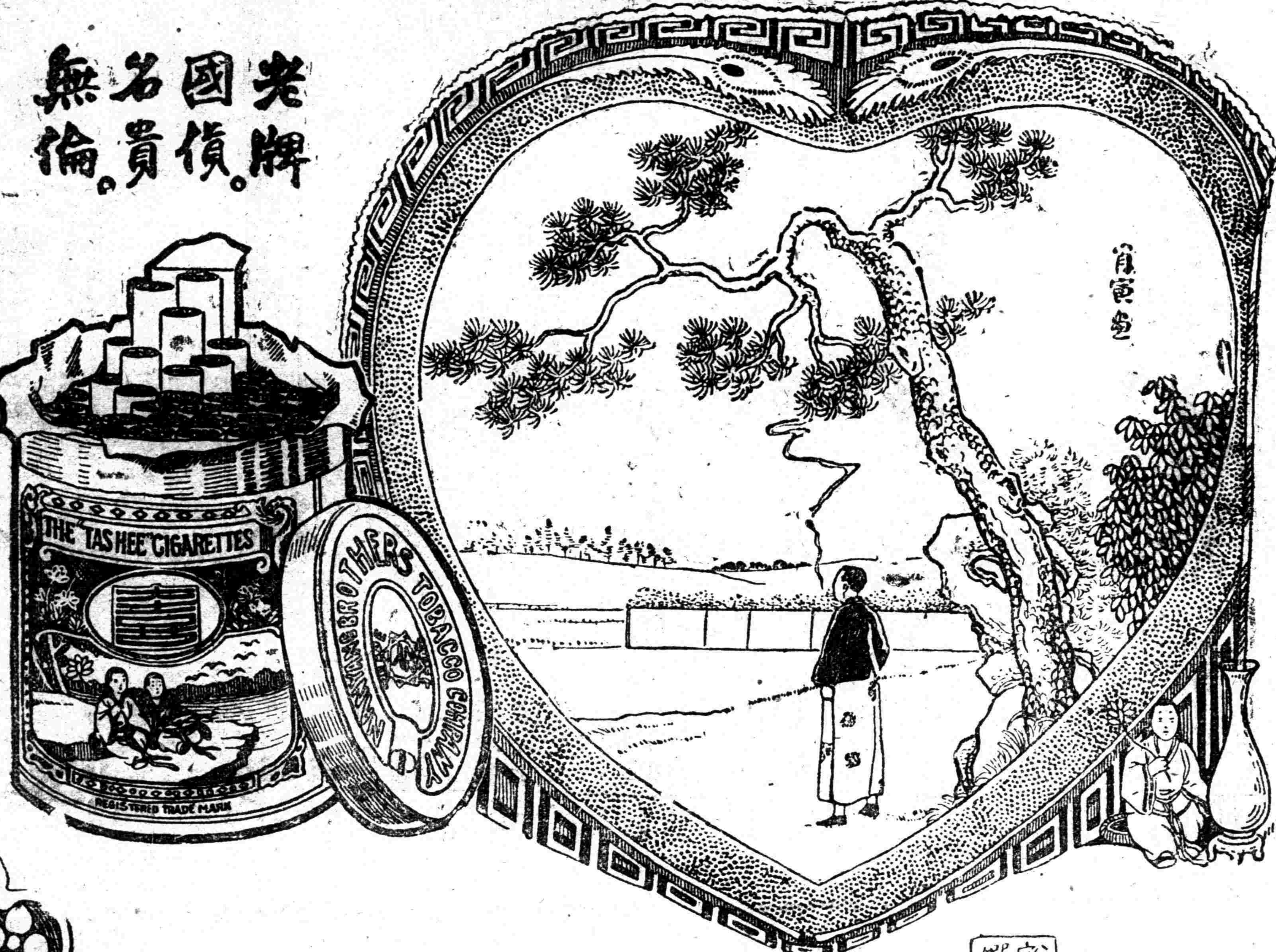

國民愛國。地義天經。此心不變。松柏長青。

銘公撰意

香煙

富而好施

最高等

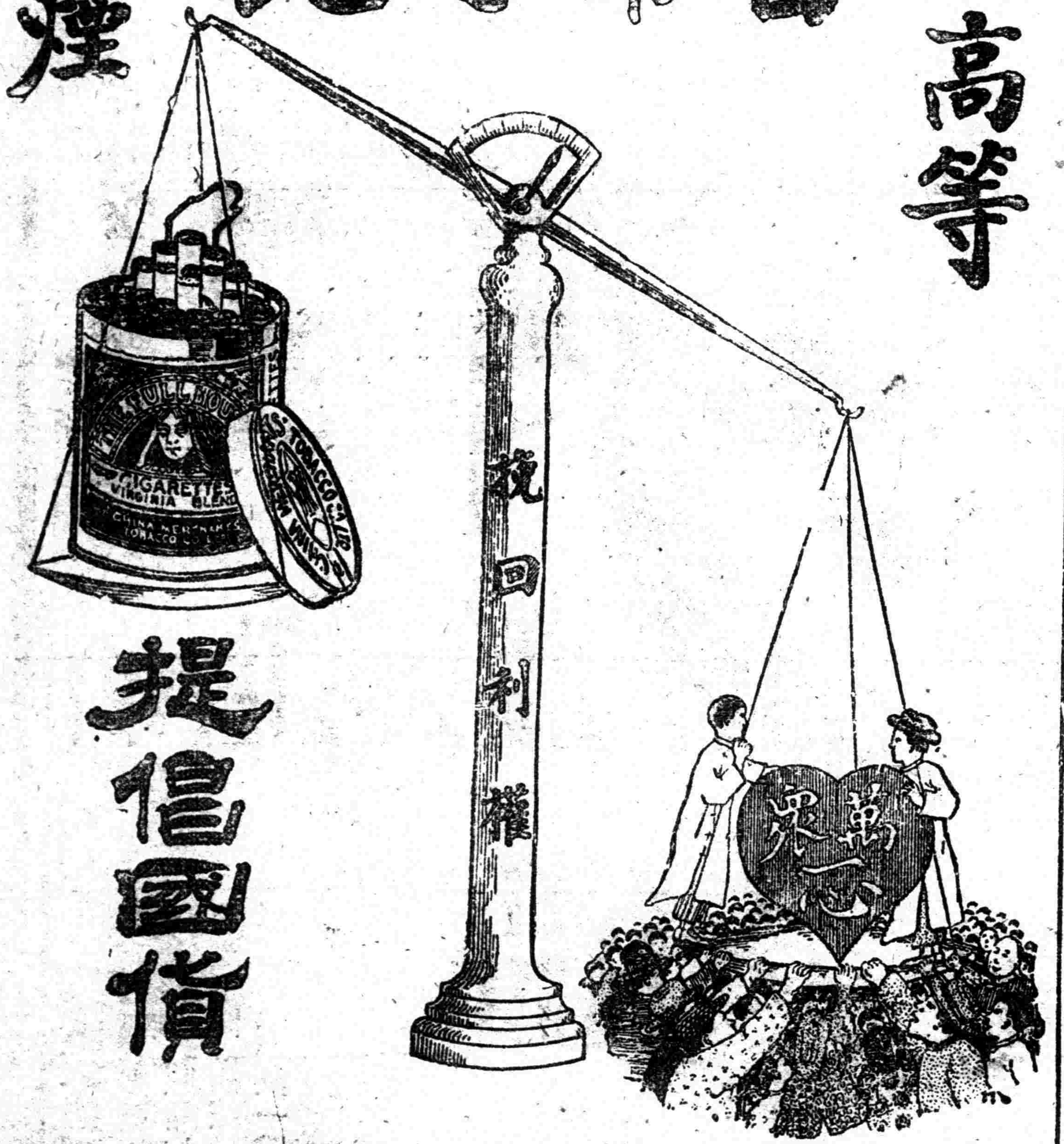

提倡國貨

中國華商煙公司

大洋六元

電汽馬達
電汽珠燈
電汽火爐
電汽熨斗
電汽抬燈

交際送禮
獨一無工
中西人士
要購速來
花式繁多
不及細載
價廉物美
毋失機會

上海依巴德電器行贈品部啟

英租界五馬路十三號電話五百七十號

法權會議開幕詳誌

▲勉強敷衍門面

十三日京函、調查法權會議、業於昨日上午十一時在居仁堂正式舉行開幕式、到會者除中外代表之外、國務員全體、中外新聞記者、均如期到會、共約二百餘人、王寵惠被推爲臨時主席、委員會主席推定美代表史托恩、委員會中國祕書長推定徐維震、十一時三十五分散會、茲將各種情形分誌於下、

▲會場內外布置　昨日「十二日」上午十時前後、法權委員會辦事人員、卽先後至會場準備、十時半頃、中外來賓及新聞通信社記者、亦陸續入場、惟自西苑門外起、以至居仁堂門前止、沿途布置及警備、均較單簡、西苑門外道路兩旁、僅有警察及保安隊加崗站立、西苑門內至居仁堂前亦然、惟加派有持槍警察在路旁照料而已、直至會場門前、始見有警衛總司令部大刀隊十名、站立兩邊、以任保衛、入門後光景、一則如關稅會議開幕當時、祗少盆菊、會場係假關稅會議大會場、位於居仁堂後樓、其設備亦照關稅會議辦法、正面豎有十四國大旗各一面、各國委員座位、如U字形、背北向南、居中爲主席席、按左右次序排列各國委員席、先自右起次及如左計主席之右爲美國、中國、法國、義國四席、主席之左爲比國、丹麥、英國、日本四席、又自右方義國委員席、折向南方爲荷蘭、祕魯、西班牙三席、自左方日本委員席折向南方則爲挪威、葡萄牙、瑞典三席、總其十五席、惟開會後主席右方中美兩國委員王寵惠史托恩兩人、因便利計、易席而坐、瑞典祕魯兩席、則因委員未到、缺其席焉、主席對方置有三座位、爲祕書長席、U字桌之中央另設五桌、形如梅花、則爲速記及翻譯席、計中央之棹有翻譯二人、東北角之棹坐女速記二人、東南之棹女速記一人、西北之棹男女速記各一人、西南之棹中文速記男子二人、各委員席以北爲東方爲外交團席、西方爲國務員席、會場之西北方爲代表團席、其後爲行政機關人員席、其以南爲外國記者席、東北方爲高等顧問席、其後爲各界來賓席、其以南則爲中國記者席、

▲開會時之情形　十一時頃、美國公使馬克謨、委員史托恩、及使館參贊裴克等、首先入場、其次則日本委員日置益及隨員佐分利等入場、其許世英及各閣員、委員王寵惠、司法總長馬君武、高等顧問孫寶琦、顏各國委員等、先後入場、歐美日本記者二十餘人、中國記者十數人、行政機關及中國來賓甚少、全體不及二百人、十一時十分頃、美國委員史托恩首先入委員席、王寵惠、日置益、馬君武繼之、至十一時十五分、全體委員始皆就席座、翻譯速記及中外來賓、以次就席、一時靜肅、至十一時二十分、馬君武自主席坐位起立、宣告開會、首由英國委員杜納出起立發言、提議公推中國委員王寵惠爲本日臨時主席、王起立致詞、就臨時主席、卽宣告按照本日開幕典禮程序單、請司法總長馬君武氏致祝詞、王氏先以英語發言、自譯華語、次馬君武起立致祝詞、祝辭見後、由鄭天錫譯爲英語、全體鼓掌、馬氏致詞畢、王寵惠復按照程序單、請日本委員日置益大使致答詞、答詞見後、日置益以英語致答辭、由中國翻譯爲華語、全體鼓掌、王寵惠提議請選舉名譽會長、法國代表道桑德實德提議公推中華民國司法總長、馬君武氏爲本會名譽會長、全體委員舉手贊成、馬卽起立致謝、次王寵惠又請選舉委員會主席、日本委員日置益乃提議公推美國委員史托恩爲主席、全體委員舉手贊成、史起立致謙詞、就主席並簡單發言、希望各國委員本一致協助之友誼精神、積極從事調查工作、期早達到本委員會之目的、全場鼓掌、次由王寵惠提議、推選祕書長、葡萄牙委員畢安祺起立、主張由臨時主席指定、王氏乃指定徐維震爲祕書長、(外國祕書長未選)最後王臨時主席宣告散會、並請全體委員及來賓少坐、以便攝影、於是攝影者由東南西三方面各攝影欄、先後以鎂光攝影、然後散會、時正十一時四十二分、自開會至散會、總共不過二十二分鐘、其簡易殊可想見、

▲馬君武之祝辭　本總長今日代表中華民國政府、歡迎各國調查法權委員、至爲欣幸、在此歡迎聲中、中國人民同時感謝貴各國政府之誠意、使領事裁判權、由此可望早日廢除、而成爲歷史上之陳迹也、現世獨立大國、其猶有領事裁判權之特殊制度者、惟中國耳、此特殊之情形、中外人民、均蒙不便、故各方面之意嚮、皆以爲亟應改絃而更張、至主張廢除之理由、前者我國代表在巴黎和會及華盛頓會議早有正式之宣言、無俟贅述、中國政府夙以廢除領事裁判權爲確定之政策、對於司法事務、次第改良、未嘗稍懈、二十年來、編訂法律、採用泰西學理、繼續進行、其已公布之法典、已有數種、編纂事業、行將完竣、至法院之編制力求完美、法官之任命則以有經驗之法學者爲之、國中多處監獄、皆採新式、凡我國改良司法之誠意、事實具在、必能邀貴委員會之亮察者也、貴委員會將來之報告及提案、本總長未便預爲臆測、惟有一顯著之事、足令吾人注意者、卽領事裁判權已成爲不合時宜之制度、而我國人民應國際之新精神、必能努力以新進其正當之目的、殆無疑也、謹祝貴委員會之成功、使中外人民之諒解、益加進步、國際間之交誼、更增鞏固、

▲日置益之答辭　本委員今代表到會各委員、答復馬司法總長之祝詞、至爲榮幸、本會職務甚爲重大、各國委員之以今日開會爲欣幸、猶貴總長之以爲欣幸也、各國委員應召而來會、係根據一九二二年之華盛頓會議議決案、各國政府對於在華領事裁判權問題、至爲關切、已有年矣、各國委員以爲領事裁判權之初入中國、本爲便利中外關係之暫時辦法、故領事裁判權發生之原因銷滅時、領事裁判權當然卽行廢止、委員等頃聞貴國二十年來司法制度之改良、以爲凡中國之進步、皆各國之所樂聞者也表示如何可從達到此重要之目的、各委員集合於此、皆抱共同之志願、中國人民熱心主張廢除領事裁判權、極望此次之調查、能使各委員得盡以最善之意及友誼、公平協助之精神、進行會務、各委員賴中國政府盡力之襄助、予以調查之資料、及其他之便利、必能製成公平及具體辦法之報告、此委員等所深信不疑者也、

▲委員繼續開會　調查法權會議各委員、聞卽日繼續開會、不再休會、今日十三日、上午十時、仍在居仁堂關稅會議委員會議室開全體委員會、以便決定調查進行之各項手續、祕魯瑞典兩國委員之缺席、不受影響、

英美日對撤消領判權態度

▲美有表示贊助之意…▲英國仍弄外交手腕▲日本主張中止會議

京訊、根據華盛頓會議而召集之法權調查委員會、已定十二日上午十一時在居仁堂舉行開幕禮、此時英美日各大國態度、尤有注目之價值、頃據切實調查、美國政府對於法權會議、確有切實贊助其成功之意、政府頗爲胆壯、邇來迭與駐美施肇基公使文電往返、以中美兩國國民、均以維持世界和平爲職志、各國在華治外法權、足爲維持和平之障礙、甚願美政府抱定援助方針、俾中國達到撤消領事裁判權之目的、施使本此意旨、迭與美政府接洽、聞施使曾有電報告政府、除報告與美政府接洽結果外、而英國政府對於法權會議中撤消領事裁判權問題、頗謂關係各國持一致態度、駐美英國大使、曾奉本國政府命、與美政府接洽此事、更據某方面所接倫敦報告、英國政府因現在中國司法狀態頗受內政之影響、以年來司法成績觀之、宜如何而後可免礙及外僑、並保持治安秩序、苦於未能判斷、英政府在未悉中國司法狀態之具體成績及可靠辦法以前、實未便對於撤消領事裁判權問題、加以考慮、惟英國極願履行華盛頓條約、祗要於保障在華外人之利益、加以注意、使英國得以放懷、則領事裁判權之撤消、英國必極力贊成云云、徒逞外交辭令、毫無實際、誠足表現英國老猾之外交手腕矣、至日本對於此次會議之態度、亦主張極力縮小範圍、觀日代表日置益大使之談話、已足窺見一斑、近以中國內政紛紜、外間頗傳日本主張停會之說、據日代表最近間接之聲述、日本遇中國政局變動時、當有臨機之決定、屆時或中止開會、靜待中國繼任政府成立後、繼續進行、亦未可知、惟無論如何、當留代表在京與各國接洽、決不撤回、

停頓中之關會

▲仍在暗中進行

京函、關稅會議、雖在停頓之中、中外雙方、暗中接洽、仍在進行、聞八日下午四時中國代表團在居仁堂設茶點、招待各國代表、非正式交換意見、是日各國代表及專家、均如期到會、言談之間、**各國代表僉表示希望會議能迅速進行**、某國代表並謂彼等來華、討議關稅、實不願長此延擱今名爲開會中、而實則不作一事、殊非始願云云、

又據最近巴黎來電、亦謂**法國各報對於關稅會議、多抱悲觀**、以附加稅率迄未決定、謂中國政府將受財政上之莫大打擊、巴黎日報謂各國對於關稅會議、宜速捐成見、援助中國、巴黎晨報則謂中國政府處現在狀態、恐未能依期裁撤厘金、蓋皆懷一種疑懼之念、此種疑懼、各國人士心目中、均不能無之、不知局中人、有何方法以袪人之疑慮耳、

關稅委員會前主席委員沈瑞麟、昨有致關會祕書長公函、略謂、麟承關稅特別會議、選舉鄙人爲主席、鄙人時在外交總長任內、不便推辭、茲者鄙人已交卸外交總長職務、所有關會主席一職、自應辭去、請貴祕書長通知各代表團云云、蓋沈之取得關會主席委員資格、乃因其爲外交總長、今旣已辭卸總長、自當並辭去此席、沈辭後、繼起而爲主席委員者、當爲繼任之外交總長、故王正廷如就職、則此席卽當然屬諸王正廷云、

蕭耀南否認鄂軍入豫

漢口通訊、近日外間盛傳鄂軍寇英傑等部準備入豫、並有寇師賀旅開往武勝關集合之說、鄂蕭恐因此惹起豫鄂間誤會、並各方面猜疑、特電北京某要人、聲明並無其事、茲覓得原電如下、國家養兵、原爲衛國衛民、反此而用之於內爭、無論所持理由、如何正大、人亦將非笑之、不指爲徒事報復、卽認爲爭奪地盤、而其實萁豆相煎、亦祇徒損國家元氣、彼此皆有害無利、戰敗者固失地喪師、爲人訕笑、戰勝者亦只博得虛榮、曇花一現、輾轉循環、瞬則又勝者敗、敗者勝、何有已時、故耀南歷年惟主張保境安民、非實逼處此、絕不輕動一兵者、此也、現在本軍尚未完全出鄂、但張宗昌固守孤城、斷難持久、軍事結束、想不在遠、在聯軍目的已達、當然與民休息、豈有始與敵戰、再與友戰、如此好事之理、鄂軍入豫、安排討馮、純出奸人造謠、非事實也、猶有進者、年來內爭不絕、實原國家未曾統一、欲求統一、須政府與各省一致開誠布公、相與討論、今後統一辦法、會議不分南北、不分黨派、並不分大小強弱、各派全權代表、萃一堂、完全公開、任人自由批評、擇其善者而從之、其不善者而改之、純粹視民意之從違、爲統一之標準、則國家幸甚、尚有一線希望、否則長此四分五裂、縱令暫時休兵、內戰恐終無已時也、

粵澳邊界新交涉

▲葡人竟越界建築花園

十二日廣州通信、澳門中葡邊界、向因劃分不甚清楚、以致恆生轇轕、雖經交涉多次、案皆懸而未解、詎最近葡人又在關閘以外之華界、建築花園、於是邊界交涉之又發生一案、查關閘爲中葡分界之要區、閘以內澳門爲葡屬、閘以外香山爲華界、中葡交通、皆來往此閘中、閘爲磚牆所建、俱有葡兵駐守其中、彼此疆界、本甚明瞭、近則葡人破此界線、越界關閘之華界、建築花園、香山公會徐玉亭、前曾呈請政務會議令廣東交涉員傅秉常、飭令駐前山洋務委員盧光功、向葡政府嚴重交涉、並限期將該花園拆毀、傅交涉員經令盧委員查照辦理、並根據光緒十三年條約、彼此依照不得擅自增減、至條約對於關閘以外之華界一絲一寸、都是吾國領土、外人萬不能貿然侵佔、積極抗爭、同時傅交涉員、亦用正式公文、致澳門葡政府抗議、聞葡人已將花園拖東斜海一帶花木、略爲拆毀、以示容納粵政府之抗議、但建築之花園圍牆及向西一邊花園、仍加以保護、恐仍屬緩和粵政府抗議之意、昨附近澳門十三鄉界務維持會、以葡人此次建築花園、旣無決心容納粵政府之抗議、則於交涉上、尤不可不特別注意、查此次越境、實以電燈杆爲先導、緣附近關閘、原有油燈兩枝、爲澳門葡政府所設立、隨後改爲電燈、增加電燈杆十二枝、深入華界、名則光照邊地、實則含侵佔華界意味、今之建築花園、卽將電燈杆完全圈入、故爲杜漸防微起見、尤不可不根本的將電燈杆拆毀、昨經將此意具呈廣東政府、請積極交涉、以杜將來禍患、又前山洋務委員盧光功、以澳省南洋北海乘風等艦、前被陳軍領袖林警魂等奪去、現留泊澳門、昨亦呈報廣東交涉署、請一併提出向澳門葡政府交涉、並關澳交通問題、因省港工潮、漸趨和緩、故罷工會糾察隊、對於封鎖澳門、略爲放鬆、現因工潮無解決之望、昨特加派糾察隊、舉行第二次封鎖計畫、

駐徐浙軍調動

▲共有四師五旅之實力▲各軍幹部已陸續南旋

徐州通信、孫傳芳去歲興師討奉、長驅蘇皖、於十一月十一日進抵徐州、卽將前方作戰責任、付之國民軍、不再前進、一意整頓其所謂浙閩贛皖蘇之五省內部、所有軍隊、如李俊義之第三旅、彭德全之第六旅、楊震東之第七旅、均依次南返、及孫氏由徐赴甯、更將周鳳岐之第二師、闞會卿之第八混成旅帶去、本月十三日盧香亭又率其所部李寶章旅遄返浙江防次、今日謝鴻勳亦率其所部王廷棟團移駐安徽之南宿州、徐州尙留陳儀之浙軍第一師張峻峑之步兵第二十四混成旅、維持地面、軍興之初、孫氏將所轄北洋軍隊、與浙江省軍混合編製、號稱五軍、現在戰事結束、孫氏業將此番名目取消、其有直接能指揮之軍隊、計爲陳儀之浙軍第一師、周鳳岐之浙軍第二師、盧香亭之近畿陸軍第二師、謝鴻勳之近畿陸軍第四師、彭德全之第六混成旅、楊震東之第七混成旅、闞會卿之第八混成旅、孟昭月之第十混成旅、張峻峑之第二十四混成旅、共四師五旅之衆、

漢冶萍又在進行借款

漢口通訊、漢冶萍公司近年以來、經費困難異常、實由於當其事者、種種侵蝕、以致內部不堪問聞、只知借債度日、日本方面、因該公司所借之款、已達五千萬元日金、皆由日本政府借與、而由日本八幡製鐵所轉借、其結果卽以漢冶萍所產之鐵鑛供給日本八幡製鐵所之用、如此縱制、於是漢冶萍公司、必將斷送於日本而後已、去年九月間、漢冶萍公司發生工潮、致將鎔爐息火、結果一時無法恢復、在公司方面、則聲稱鎔爐熄壞、一時不及開火、實則因經費困難、無法維持、故藉故停工、惟日本八幡製鐵所、從前需要每年十二萬噸、去年需要驟增二十萬噸、自停工之後、乃大感困難、若再行借款、又無相當抵押品、頃據日人方面消息、現在八幡製鐵所與日本政府協商擬由八幡製鐵所借款與漢冶萍公司、希望能重提爐灶、以便供給八幡需要、但未知此款能否成立也、

陳調元操縱皖財政

十五日安慶通訊、王普就孫傳芳所委之皖長職、甫及旬日、已於十日晚間十時許乘安豐兵輪下駛返蕪、竟使全省行政之中心移至鳩江、皖垣消息、頓覺沉悶、據聞王氏返蕪後、乃假民屋組織安徽省長公署駐蕪辦公處、規定由省署第一科科長李介春、第二科科長畢樹森、輪流駐蕪辦公、皖垣方面、則由政務廳長倉永齡督率省署留省各科職員、代行日行尋常文件、而皖省財政竭蹶、已非一日、近値東南戰後、客軍增加三師、皖軍五旅、莫不競事擴充、華鎮章張政德因有勾結賊匪援毫關係、被陳調元執行槍決、各旅將領、不無免死狐悲、擴旅爲師之消息、因而沉寂、唯所增之軍額、殊不在少、皖民負担、因而增加、綜計蘇贛入皖之客軍、僅陳調元握有實權、把持中央稅收機關、截留稅款、爲所部蘇軍之餉源、贛軍鄧紹閎部大異乎是、欲嘗餘滴、亦屬不易、以致羈留皖北、不免有月前在蚌一部潰變之事發生、所最稱機要者、固屬軍餉問題、其餘政警教實等費、在理財政者亦宜分視綫及之、否則羣起而攻、不讓有槍階級、惟陳前曾規定各關局經手各種稅款、責成統解分支金庫、由各該金庫暫行存儲、妥爲保管、聽候分撥、在未經善後會議(陳調元所擬召集)解決以前、其軍政警學實業各用款、由財政當局及軍需處設法周轉、此外無論任何機關、概不得逕向各關局直接提取、各關局如或瞻徇拿勵、定惟該經管人是問、此次又通令不准擅提款項、統一金庫其名、把持財政其實、財政廳長一席、雖已由陳指定楊由關監督劉同春薦於王普發表作繼、劉觀察皖省財政年來支出情形、頗有望而卻步之勢、經蚌陳迭加催促、令其赴日就職、劉並已派人到皖實地調查、尤不願牽入漩渦、竭力言辭、故蚌方因劉不願就、又擬改委陳定魁、實現與否、尙不可知、在劉未願就陳未實現之際、仍由代行財廳統計科長潘洪、暫維現狀、(驚鴻)

南京短簡

▲孫傳芳攻奉主張甚堅決、與國民軍取一致、將有一種新締結、張之江現派黎雨村代表由漢來甯、接洽進行、又孫氏昨出六言韻示、布告人民嚴禁吸種鴉片、以免流毒、

▲甯垣去年今日被第六師搶劫焚燒、迄今一週、元氣尙未恢復、罐子市花市大街各商店特舉行職五兵災週年紀念、

▲全省清鄉總辦沈同午、呈請孫聯帥任用原有各縣戶籍主任清查戶籍、輔助清鄉、

▲顧維鈞又有赴漢消息、聞接吳佩孚電召、並聞韓俠王家襄來甯同往、

▲新委安徽財政廳長劉同春、向在蚌埠與陳調元商籌軍費、聞將罔甯辭聯軍總司令部參議職、卽赴皖履新、

▲某法團通電六十縣、江縣銀行如私發行八百萬紙幣、請一致拒絕勿用、(闓十八日)

杭州短簡

▲省會各法團、頃接甯電、二師師長盧香亭、定十九日旋杭專語、督省兩署、亦得到同樣電文、已派員赴滬歡迎、

▲省署直轄之保安警察隊、其編制法、悉仿陸軍條例、夏超以保安警察、負保護全省治安之重責、現擬擴充、其人數以一師爲限、聞仍須繼續招募、

▲附郭白廟前沈姓家、被匪焚殺案、已獲嫌疑犯、在偵探隊供出正犯、匿居滬七某租界、今由省署電請捕房協緝、

▲台州海禁局、苛捐殃民、經省議會迭次提出查辦、該局長趙次勝、來省運動無效、聞夏超已咨請甯孫、下令將趙局長撤差、

▲近日滬車抵杭時、無日不誤鐘點、茲經調查、係兵車擁擠所致、惟客貨均被停滯損失甚鉅、

▲二師盧香亭所部各團營、陸續旋杭、截至今日止、軍隊已全數蒞杭、惟衛隊團須隨盧專車來杭、至營庭逐日運杭、

▲教育廳長計宗型、措置失宜、激成學潮、教育界羣起反對、而孫夏對計亦不滿意、日內卽須下令撤換、遺缺有先委滬某代理之說、

▲此間米價、自入冬以來、迭漲不已、日前雨後來源較多、昨日起、墅河米價、每石跌減四角、人心大慰、

▲省法會議主席褚慧僧等、組織省自治同志會發起會、昨在省教育會集議、結果推定裘英夢多人、向各方分投進行、

▲省垣自守備司令孟昭月赴甯後、防務驟見嚴密、晝間由憲兵及盧香亭部荷槍實彈、分組巡行、

▲駐杭第十混成旅孟昭月部、一二兩團、現已預備出發、其目的地、尙未發表、據軍界消息、該旅日內須開赴江甯駐紮、(銳十八日)

段政府命令

一月十五日臨時執政令　前浙江省長沈金鑑、器識深宏、才猷練達、歷官京外、游任疆圻、民治丕新、勛勤懋著、玆聞溘逝、悼惜殊深、著給予治喪費三千元、靈柩回籍時、沿途地方官妥爲照料、生平事蹟、宣付國史立傳、并交國務院從優議卹、用示篤念勳勞至意、此令、

全國菸酒事務署督辦鈕傳善呈請將參事楊毓資免去本職、楊毓資准免本職、此令、

任命劉月雲爲全國菸酒事務署參事、此令、

財政總長陳錦濤呈京兆財政廳廳長曾壽麒懇請辭職、曾壽麒准免本職、此令、

任命舒雙全爲京兆財政廳廳長、此令、

外交總長王正廷呈請將特派直隸交涉員熊少豪免去本職、熊少豪准免本職、此令、

任命祝太元爲外交部特派直隸交涉員、此令、

一月十六日臨時執政令　正紅旗蒙古都統李瑞因病辭職、李瑞准免本職、此令、

教育總長易培基呈祕書鍾廷閑羅晉紀元懇請辭職、均照准、此令、

教育總長易培基呈請任命蕭旭東方夢超胥宗翰爲祕書、均照准、此令、

司法總長馬君武呈請任命龔德璋署京師高等檢察廳書記官長、應照准、此令、

陸軍總長賈德耀呈准督辦黑龍江軍務善後事宜吳俊陞咨請以于榮忱陞補佐領、應照准、此令、

地方新聞

▲無錫

▲●●●●●●●舉辦清鄉之進行　無錫水警第二區長薛海亭、自奉沈同午總辦令委太湖特別區清鄉專局長、本擬卽日着手組織、因經費關係、遲未進行、現爲節省經費起見、卽附設於區署內、並由沈總辦呈准孫聯帥發下匣子砲二十枝、由薛挑選精壯水警二十名、編成匣子砲隊、以便將來剿匪之用、現薛區長自蘇浙水警會哨竣事後、卽須赴甯晉見沈總辦、請示機宜後、卽着手進行云、

▲●●●●●●●絲廠賬房棄妾之慘劇　東門外廟港橋義豐絲廠賬房浦晉銓年五十四歲、於前清宣統元年七月間、娶棟華于濤納楊家圩王巷上王小妹爲妾、生有兩男兩女、近浦又與女工錢末弟發生戀愛、忽將王小妹棄置不問、並將兩子搶去藏匿東門瑞祖七間頭工房、昨日十七日下午王小妹還女詳診往東門探聽、遭浦之白眼、將情歸報其母、王氏聞之頓萌厭世主義、乃服鱗寸擬圖畢命、經人覺察尙早、故未發生危險、現仍在家尋死、可謂慘矣、

▲揚州

▲●●●●旅部移仙女鎮　駐揚張中立旅司令部暨團部、均於今日十六移防仙女鎮矣、

▲●●●●●●儀徵停設粥廠　儀邑士紳張允和、以揚城粥廠停辦、深恐饑民赴儀就食、因之該邑粥廠亦仿揚州辦法、停設粥廠、擬將所賸之米、改辦平糶云、

時評

口不值得

同是在一條線上做工作的，何苦定要抹殺「非我同志」而搶上前去。而且，革命工作，又不是一個團體幹得了的，反帝國主義的工作，更不是一黨一派所可操縱得來的。孫先生伸長了手，歡迎人信仰三民主義，便不苛論他先前是屬於哪一派，便是此理。然則同在反帝國主義路線上走的，一定要施行併吞排擠的戰略，果何爲哉！汕頭工警的衝突，便是這排擠工夫的最後的表現，我深感以這樣的工夫，反而減少革命的力量，實在有點替他們不值得。

「徵」

民國閒話

本欄徵文 ▲門類 革命軼史●小新聞●筆記●風土誌，趣談●遊記、故事、影話、劇評、等項、以短篇而有趣味者為佳 ▲報酬 現金及本報書籍

以今證古 （小言）

水滸傳上，稱贊梁山好漢凱旋的話，常有這麼一句成語：「秋毫無犯」。聖歎先生批起水滸來，對於這句成語，常常發些感慨，以為大宋的天下，大宋的百姓，何以讓水滸裏面的好漢，直來直去，秋毫無犯。這簡直把官兵看得不值一文小錢了。

照我看來，聖歎先生還是看錯了。其實施耐菴的話，或是比例而言之，因為軍官對於這個犯字，大概也是不能免，或者犯得利害。於是直來直去的好漢，不敢在大宋土地裏面，多事勾留，反而秋毫無犯了。他大書特書秋毫無犯，所以愧煞趙官家的大兵。

有人說：「你何以見得？」我說：「以今證古」。

韓起鳳的一生 （故事）

（陳昌壽）

韓起鳳者燕人也。父元龍，工技擊，善屬文，且雅好杯中物。每於風清月白之時，酒興方酣之際，常按劍高歌，氣沖斗牛；或詩興偶興則不假思索，一揮立就。惟賦性剛直，尚鋤不平，以故鄉黨拜服。後因忤觸上峯誣以罪而置諸獄。於是此偉丈夫一時鐵鎖鋃鐺，永嘗鐵窗風味矣。後竟瘐死獄中。家亦中落。而孤兒寡婦，夜食漸漸不支。適歲大饑，米珠薪桂，於是此陋巷破屋中，或竟一二日不見炊烟。因此遂流為乞。時起鳳行年才十有四；而老母應氏，以風燭餘年，不數月，竟輾轉溝壑，變為餓殍。然起鳳厄運，不自此止，且日加一日，因連年飢荒交迫，盜賊蜂起，草根樹皮久已掘盡，雖人且相食。此時起鳳，雖欲度乞丐生涯，亦不可得矣；遂流落為盜。初嘯聚於泰山間，不過萑苻小盜；後歸者益衆，不數年已近萬人而是時起鳳，年已三十，富有膂力，饒充膽識，雅有乃父遺風。且工劍術，來去如飛，收發任意，個中健者無不嘆服，亦可謂辟矣！如顧起鳳少為乞兒，長為賊盜。劍術何自傳耶？請為補述其歷史焉。初，起鳳既流為乞，零丁孤苦，淒涼萬狀，嘗於黃昏時，偶從泰山下過，忽茄笛一聲，健兒四起，近視則為一鶉衣百結之乞兒，因大揮舞。盜捕之以見盜魁，請殺之以洩其憤。盜魁初見，奇其貌，及問之，毫不畏懼，遂留之，教以技擊，略為指導，傳能領悟。因盡力以教，不數年，以盡傳其術，且有青出於藍之慨。然盜魁者誰，趙人也，李其姓，平南其名。其術則傳於眉峯老人，鼎鼎大名，久已著於長江南北，因憤官吏之貪橫失路，悲命途之多舛，坐是英雄亦有道。寄跡綠林，然彼盜劫富濟貧，所得者，無非貪官汚吏之造孽物。後因與鄰盜戰，墜馬被殺，起鳳遂代領其衆，且更申明法令，編成隊伍，而是時闖賊猖獗，縱橫長江南北，起鳳則常率部衆，尾擊其後，收其輜重，以充軍實。及後吳三桂乞兵入關，引狼入室，明社遂墟。起鳳義憤填胸，傷明庭之被滅，遂圖謀恢復，時與清軍周旋。惜大勢已去，無可救藥，且以老弱之師，當十萬精銳，遂為所敗，因敗撫殘衆，轉戰南下，至粵，而清軍追擊甚急，遂泛舟出洋，居一荒島。島頗大，縱橫數十里，因開拓荒蕪，並興水利，且屯糧招兵，潛蓄精銳。不數年元氣已復，遂出沒於驚濤駭浪中，分兵窺擾沿岸各省，且與鄭成功相聯絡，以成犄角之勢。於是清廷大震，以為腹心之患，遂派兵圍攻，苦戰數月，卒因孤軍無援，糧盡箭窮，島遂破，起鳳臨死時，又力殺數十人，而部下亦皆戰死，聞清廷是役，亦死數千人云。

豈有此理齋日記 （諧談）

（狂狷）

正月一日 吾恆有宴起癖、因欲於歲首留一早起紀念、乃及時而起、起時、為時不過十三點半耳、日猶高懸中天、尚未西墜、

二日 在友人張君處鵲戰、終局、贏得三百萬元、擔過某路、為土匪刦去、當即鳴捕拿獲、原贓退出、聞該匪徒已於此事發生前兩鐘鎗斃矣、

三日 購得手槍一隻、為打野鷄之用、

四日 昨晚在九馬路大打野雞、野雞皆應槍聲而倒、今日為巡捕邀去、稱為手法高妙、當即發給特別護照一紙、

五日 發起全國總統選舉會、通電後、即得各省回電、電選鄙人為本屆總統、

六日 通知二行頭等一百餘大旅館、從今日起、不必招宿客人、其已在內者、當勵其讓出、以為招待來賓之用、

七日 各省代表均乘飛機來、紛紛蒞止、經一一接待、周旋甚形忙碌、

八日 今日偕各省代表乘車北上、至北京正陽門、風聞干木尚未下野、旋即遣散各省代表、專車南返、余以職責所在、未敢求避、惟政府今尚有人、得以暫息肩仔、懸甚、然已費去八小時矣、

九日 今日旅館未算賬、當即給與支票一紙、屬往世界大同銀行兌用、來人謂為優待起見、幷不取費、予強之、乃可、

十日 民生總會請往演說、聽衆八十三萬人、

十一日 予以宣布政見起見、須遊歷全國一週、即往南京、歡迎者萬人空巷、

匪窟十週記（三） （譯載）

郝爾德著 楊紹唐譯

第一章

▲一個後會者 索款太多，船上當然不能辦到；匪人就將朱君兩手綁在背後，另用一條繩拴着頸項；把他牽到黑省松花江以北二十五英里的一個匪窟裏去了。我當聽這個做事時，決不相信我不久就要認識這位不幸的人，他萬想不到後來我竟和他同演一個悲劇。至於那個軍官本應該間接負朱君被架的責任；但是他為自己的安當起見，當夜就把輪船上的划子竊了一個；他同他所帶的人安安頓頓的順流而下，到了也居的富錦縣。

▲兩棵死人頭 在我們要到了的前一日下午我們在甲板上吸吸空氣；看那重灰色的天，像一個大黑幔子罩在一切風景上面。無限陰氣沉沉的大霧漸漸侵入船上來了。霎時間現出一種極其可怖的一個世界。所以把我一心一意想到的地方也覺得毫無趣味了。我們正在那裏眺望，一個船員跑來，帶着笑，用手指向岸上說：『果然，看紅鬍子完事了！』在幾十碼以外的地方，有兩個人頭繫在兩根竿上，我帶望遠鏡看去：一個臉上還用着他最後的悲傷；一個張開口，露出大白牙，如同惡鬼一般。在這黯淡黃昏時，牠們的長黑的亂髮，繚繞許多血跡向下垂着，臨風吹動，一往一來。近旁還有幾個村人，無睛打睬的看着這種直覩教訓。他們或者以為這兩個死朋友也太傻了，為何就被捉着了呢？我們在那裏直看到天色西沉；除了急流的長江和愁慘天色以外，別無所睹。（第一章完）

遊居庸關記（公） （遊記）

──京綏路十三陵附近──

居庸關、我民八在京時曾遊過一趟。至今猶想見其雄偉之氣。由北京到居庸關，可附京綏北行車至南口，由南口乘驢抵居庸。京綏西直門站到南口，車價六角大洋，時間才三個多鐘頭；若於上午附第一次車往南口，還可當日趕到居庸關的。

居庸古稱要塞，關凡三有三道。中關之北十五里，地當八達嶺，有關曰「北口」，上書「北門鎖鑰」四字。是為第一重關。居庸之南十五里，有關曰「南口」，雉堞蜿蜒，雄風猶在，是為第三重關。

由南口經居庸到北口的三十里間，路多崎嶇險峻，鵝卵石滿鋪地上，驢行猶苦之！清冽之泉流，時伏時湧，綿延數十里不絕，直到八達嶺。八達嶺險峻非常，偉大之萬里長城即建築於其上。城寬約十丈，隔相當的距離建一碉樓，築城的磚，有燒成的大窰磚，但以天然的紅方石為多。城係建於高山之脊，山底傾斜度，僅約二十餘至三十餘度。「不知當時怎樣施的工？」「長城築怨」，信非虛語！八達嶺上，多碧眼兒底游蹤，拍照繪圖，一無所禁！我聞得中國留學生在日本火車中有出其日記手簿記事的，即遭日警干涉，遑言拍照繪圖！這種門戶開放主義，恐只有咱們貴國為然吧？（未完）

自由與尊貴 （寓言）

頹唐無聊久困着在籠中的金絲雀，偶然一天剛對着窗前上下飛舞的小麻雀，歎道：「自由的朋友，你們底生活，多幸福，多快樂呀？」

麻雀聽了，便側着半身，現着聰明的樣子答道：「唉，你不是把我來玩笑嗎，像我這樣底奔波勞碌，你這樣均尊處優，難道我反會比你過日子，更過的舒服麼」

金絲雀聆着，不期嘆了一口氣，也不再辯，只心裏暗暗的想道，「人們的眼光，常只及見於片面，當他不會失去自由時，永不感到自由的可貴，」

皇上慘無人道 （小新聞）

北京前門外小李紗帽胡同、仁民樂茶室、開下處人郝三皇上、素以虐待妓著名、其手段異常嚴惡、一般妓女畏之如虎狼、該茶室四號房內、妓女玉卿、其領家人王姓、住永安橋、將該妓包與郝三皇上、送在該茶室混事、郝某命令該妓陪櫃、玉卿不從、郝某終日百般虐待、玉卿因不堪其苦、日前私逃回永安橋領家家中、哭訴求救、郝某聞知、率領毛夥多人、將玉卿捉回茶室、在樓上六號空房內捆綁毒打、打完之後、又將其棉衣剝脫、只留單衣褲、置在空屋內、將屋門用釘釘閉、屋中不但不給火爐、且斷其飲食、窗外派毛夥監視、以防其尋死、該妓在屋內哭泣哀求、情形之慘、令人酸鼻、

遊藝界

北四川路松柏里覇光社、自去歲成立以來、成績頗有可觀、發起人嚴青夢、鄭素弱等、以社員日見增加、而社費漸形支絀、故定於本月二十三號（星期六）下午一時半假橫浜橋中央大會堂開遊藝會籌款、由嚴君編就理想劇精衞恨海（共九幕）、李石言方再烈羅逸民蘇少震容一等合演、演劇外尚有跳舞音樂等遊藝助興、入場券分一元二元兩類、

永安公司冬季大減價廿天

陰歷十二月初一日起

上海先施公司特別大減價廿一天

夏歷十二月初一日起

此少女曾患吐血

因瘦弱多病無法可治現己強健喜樂各病消除深感韋廉士大醫生紅色補丸之奇功也

凡為父母者如有血薄氣衰之女兒或為夫君者有血虧質弱之妻子請觀以下之證書乃是湖南瀏陽友益花布莊譚有文先生所寄示也其來書云愚姊於癸亥年春在校讀書得患吐血之症已有兩年且患頭痛眼花週身紅腫四肢無力不思飲食面如白雪精神毫無求神拜佛百試良醫毫無一效身子瘦弱不堪寓目無法可治命在旦夕之危幸有友人林君竭力舉薦服用韋廉士大醫生紅色補丸效驗如神實為對症愚乃購數瓶與姊試服果然紅腫頭痛各病頓減吐血亦漸少於是耐心連服日服三次於去臘託友人赴申之便向貴局直接購辦繼續服用至今吐血已止各病消除精神爽健飲食倍增目有精彩足徵韋廉士大醫生紅色補丸具有起死回生之術可稱馬上見功愚姊之生命誠係此丸所保全也韋廉士大醫生紅色補丸乃是補血健腦之聖藥非但為軟弱婦女之要藥且亦為衰弱男子之靈藥蓋是丸能速生新血使血液強健清潔胃部有力輸入血管通行週身能令各部強健也功能開胃健脾驅除瘋濕使腦筋有力轉弱為強可使精力充足精神爽適凡經售西藥者均有出售或直向上海江西路六十號韋廉士醫生藥局函購每一瓶大洋一元五角每六瓶大洋八元郵力在內

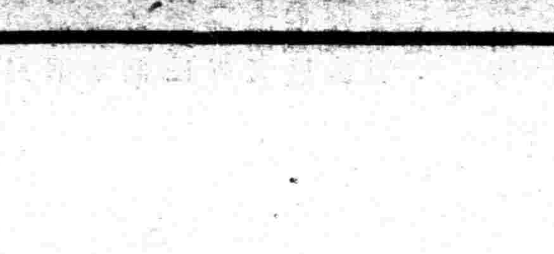

閣下曾讀敝局新出之衞生小書否 敝局印有精美名醫康健談小書如欲索取可寄一明信片塗寫姓名住址至上海江西路六十號敝藥局原班郵奉一本可也

自幼乏乳以致面黃肌瘦飲食不化

服用嬰孩自己藥片得獲強健

嬰孩之食品以生母之乳汁為最適當此天然之定例也往往嬰兒不幸其生母軟弱多病乏乳撫養以致雜食罔投小兒體質軟弱胃亦無力消化致患各症嬰孩自己藥片誠係世華為父母者之珍品已曾救治千萬小孩矣即如浙江嘉善美季洋行經理聞樂先生來函云鄙人男女孩自幼乏乳以致腹大如鼓面色青黃飲食不化日夜啼哭請醫調治百藥罔效鄙人甚為焦慮承余友孫君介紹貴局之自己藥片照單服數日之後飲食略進腹脹稍退蘇續購服其病若失現下兩孩面色紅潤非比往昔特此證明嬰孩自己藥片誠為救獲小孩之聖品也嬰孩自己藥片凡經售西藥者均有出售或直寄郵票大洋六角至江西路六十號韋廉士醫生藥局原班郵奉一瓶郵力在內六瓶大洋三元

覺悟

民國日報附刊
逐日發行
民國十五年一月十九日

十五年一月十九日

目錄
我對於收回法權的意見　韓觸民
參觀晨光習作展覽會後　雨文
「讀羸疾者的愛」　程共和
勇敢！畏却(續)　徐彷幹
教會學校教育的一幕　(通信)

梁任公先生的著述

梁先生的學問文章，爲世所共知。他的著述由本館出版者有下列各種。有志學文或欲研究學術者均不可不讀。

飲冰室文集類編　二册四元
梁任公近著　三册各一元
梁任公學術講演集　三輯各六角 第三輯九角
清代學術概論　六角五分
中國歷史研究法　七角

飲冰室叢著
十三種
特製四巨册十二元
常製二十册八元
(每種亦可零售)

■墨經校釋　七角
■墨子學案　七角五分
■先秦政治思想史　二元二角
■陶淵明　四角
■曾文正公嘉言鈔　四角
■國民淺訓　一角五分
■盾鼻集　二册八角

胡冰青脫離共產黨藉聲明

冰青於五卅運動時一時缺乏定識爲感情所衝動受了共產黨之誘惑加入該黨近覺該黨所爲日非爲維持人格計決意脫離該黨特此鄭重聲明

現代評論

一月九號已出版
第三卷第五十七期

時事短評
十一國箝制中國的協約(翰)
一片下野之聲(壬)
馮玉祥下野(松)
日本最近的政情(皓)
滬案重查的報告
裁厘及抵捕
　　王世杰 唐有壬

閒話　西瀅
今昔(小說)　許君遠
這個年頭兒(歌)　楊振聲
通信
說幾句反革命的話　湘君
東省人民興[illegible]反日反張的舉動　于成澤

上海代售處　泰東圖書局　民智書局　亞東圖書館　上海書店　蘇新書社　出版合作社　各大學號房　民國日報館
報費　大洋一元寄足卅期
通信處　北京大學第一院轉

評論

我對於收回法權之意見

觸民

(一)領事裁判權的由來

我們要知道，一個獨立國家，必須具有三種要素，就是：土地，人民，主權。這三種要素缺一不得稱爲獨立國。但是我們中國好像在例外，在國際地位上雖被稱爲獨立國；可是在主權上說中國被稱爲獨立國，我覺得愧不敢當了。

凡是一個獨立國家，除外國君主大總統及大公使或特使享受治外法權外，所有在該國領土內的外國人應適用該國法律；但中國自一八四三年中英五口通商條約許與英國領事裁判權以後，各國照例辦理，於是左列諸國，都在中國有領事裁判權。

一、英國(一八四三年中英五口通商章程，一八五八年天津條約)
二、美國(一八四四年望廈條約)
三、法國(一八四四年黃埔條約)
四、瑞典(一八四七年通商條約)
五、諾威(一八四七年通商條約)
六、丹麥(一八六三年北京條約)
七、荷蘭(一八六三年天津條約)
八、西班牙(一八六四年天津條約)
九、比利時(一八六五年北京條約)
十、意大利(一八六六年天津條約)
十一、日本(一八七四年天津條約，一八九六年通商條約)
十二、祕魯(一八七四年天津條約)
十三、巴西(一八八〇年天津條約)
十四、葡萄牙(一八八七年北京條約)
十五、墨西哥(一八九〇年華盛頓條約)
十六、瑞士(一九一八年中瑞通好條約)

至於俄、奧、德、在先亦有領事裁判權，俄國因蘇維埃政府成立後，自動放棄，德奧兩國，一因戰敗結果，亦無形取消。以上所據各條約，即各國在中國有領事裁判權的由來。現在再把領事裁判權的弊病說一說：

(二)領事裁判權的弊病

領事裁判權是怎樣呢。因爲外國人到了中國，不服從中國的法律，如果他們在中國殺人放火，作了犯法的事情，中國官吏對於他們就沒有辦法，並且他們如若身體或財產方面受了損失，中國官吏尚須負保護的責任。還有中國人在租界犯了罪，中國官廳不能過問，須聽各國領事辦理，而在上海租界方面，居然有會審公堂之設。別的不必說，就是言論自由也被外國人剝奪了。

由此看來，外國在中國享受領事裁判所影響於中國人民的害處及侮辱中國國體非常之大，我們爲爭中國獨立計，爲爭中國人民平等自由計，非收回領事裁判權不可。

但是收回領事裁判權，取急進主義，還是取漸進主義呢？我以爲中國收回領事裁判權，若是取漸進主義，中國永遠是不能收回的，因爲取漸進主義，外國必定常常以藉口我國司法制度不改良的老調，延長十年，或至百年，或至於無窮年，那末，我們中國不曉得哪一世才享得收回領事裁判權的權利呢？

最近法權會議的空氣不佳，就是鐵證了。據報載：「某方面所得羅馬電訊「……義大利對於取消在華治外法權，固極贊成，務盼中國政府須有充分保護外國僑民生命財產之能力，遵守條約之義務，而後領事裁判取消後，不致引起僑民之不安云云。」此語與日前英

美之言，無甚出入。我們要知道列強近來既開關稅會議，又開法權會議，不過因「五卅」事件發生，看見中國人民怒潮達於極點，而想借此緩和中國的民氣而已。所以承認關稅自主，則必須以中國裁釐爲交換條件，因爲中國軍閥把持財政之下，裁釐是不容易做到的。承認收回法權，則以保護外僑遵守條約爲條件，因知道遵守條約，是與收回法權相反的。而保護外僑在帝國主義供給軍閥槍械火藥助長其內亂的中國，更是不容易辦到的。

(三)收回領事裁判權的手段

所以關稅會議，法權會議，皆是帝國主義的騙人的手段。我們要收回關稅權，必須關稅自主。我們要收回領事裁判權，必須取激進主義，仿土耳其的辦法，直接收回。他是帝國主義對於不平等條約——尤其是領事裁判權爲壓迫中國人民和幫助經濟侵略最好的工具。倘若直接收回法權，帝國主義必不肯於鬆手，必須我們中國人民覺悟，大家起來奮鬥，用革命手段來對付帝國主義，才能達到和土耳其一樣勝利的目的。否則，依法權會議，取漸進主義，欲使中國一時收回領事裁判權，眞是無異於癡人說夢！

於上大

藝術批評

參觀晨光習作展覽會後

雨文

昨是晨光習作展覽之第一天，我本欲和幾個朋友一起去參觀。後來朋友們或因天雨，或因事阻，孤孤單單只讓我一人走上那靜寂的靜安寺路來參觀晨光展覽會，那時我一方我靜安寺路上走，一方細雨弗弗的飄打在我的面部和身上。我隱隱約約的似乎感到一種柔迷調子的趣味。

因爲我一路走來感到那種富有藝術趣味的情景，所以待我一進了那晨光的展覽會裏，尤其增上極大的濃興。我不敢說晨光展覽會有怎樣偉大和美麗，然而她那種純和而樸健彷彿處女們的雅潔的情緒和氣息，我實覺得陶醉可愛。那時我在會場上反覆的參觀三四次。回來我極願追起我殘餘的剩影寫幾句話，我私自想念，我這寫的工作或許是有意義的，并且是值得的。

第一，我最抱歉的就是對於中國畫素少研究，所以這次在中國畫方面我不敢說一句話，好在這次西畫多於中國畫，所以我可大胆說西畫的話。

關於西畫方面，大部分很可觀，其中尤以朱應鵬君魯少飛君樓金聲君宋志欽君等爲最。朱君的「人生」，是一幅很有意義之作，在那畫上，他表現人生偉大的勇猛，去探透光明的泉源與永生的快樂，能使人感到一種不斷之力奮鬥在無窮的黑暗之中。我個人那時從這幅畫上的反面彷彿感着人類的一種苦悶。至於構圖與光明的配製、也很適宜。總之，朱君這一幅畫，很能告訴的們的朱君的才思。另外，朱君的人體及靜物，都很好。魯君在這次展覽會也占了一部的地位。他的靜物和風景都有出衆的地方，不過有二張色彩過於鮮明，太刺人目。然而這也不會妨害魯君大多數作品的價值。我忽然想着，這次展覽中有許多人的作品差不都對於色彩上都過於鮮濃，往往在鮮濃過分之中失却一種調和的美麗的調子。記得有幾位(聽說是視學的)常常不去揣摩對象的色調，而喜敷一種強烈的色彩，而且有許多處却很不當此數畫。如果眞是視學者的，那我覺得甚是危險，幸注意之。其外魯君還有許多小品的 Sketch，很美麗，回憶去年暑期晨光展覽會上魯君亦出有極多之 Sketch，我們雖不能說魯君的 Sketch 得到有怎樣的特出和成功，然而他能努力於 Sketch 上，也是一件很可稱頌的事。

其餘如宋志欽君王榮鈞君唐越石君等，在他們作品上都能看出他

們努力的勇晉，和才忠的勃湧，流演的心性。

在色朋鮮麗的畫幅中，我們忽然得着一位用暗淡的色彩者，在全場中生出變化又有異樣的趣味，那就是樓金聲君的幾幅畫。樓君能在許多鮮麗的光彩中獨自過着淡泊的高遠的趣味，覺得很難能。樓君有一張靜物，是用着幾隻腐爛的香蕉、一個久陳的梨，一張敗舊的報紙，表現出一種灰暗的生活，打破歡樂的迷夢生活，是極可頌的事。樓君另外有多張鉛筆畫，也很有趣味。

另外爲許敦谷之肖像等，都是佳作。周一舟君的靜物和人體，大都表現不大充分。其餘諸君許多素描鉛筆等，都很有希望。

總之，晨光這次的習作展覽會，在現在的新藝術界上頗有許多貢獻，而且他們的自謙與努力，非常値得稱頌讚美的。我這次看他們的展覽會，我很感謝他。我寫幾句話也表示我一點敬意，謝意。更希望晨光諸君，更其努力，在中國新的藝術界上共同建起美麗與光明之城。

文藝批評

讀羸疾者的愛

程共和

『羸疾者的愛』是白采先生的一篇長詩，早已自費單行。這首詩眞是新美的創格。它雖分爲四節，然四節內的情節意象，與形式，都是相差不遠。但以其快利的筆鋒，達幽隱沉病的思致，環迴重疊，娓娓言之遂使讀者忘其迴複累贅，反覺得言之鬱結沉病，而有抑揚頓挫之致。誠如平伯所云：「此詩之可貴，不在她的技術佳妙，而在她的靈感深美」。(此時文學週報沒有在身邊，僅記其大意如此)大約我們詩中的主人公閱世甚深，受了這種虛僞殘酷腐瀾猥瑣的社會不少底蠹素，故能說出那種悲沉眞摯而堅決的話來：

「先生：
你不能援助而有益於我，
反之我也不能報稱而有益於你；
人羣的關係都不過如此有限。
我們只是偶然遇合着，
請你只當我是一個生客」　P.11

「我更明白：
人們除了相賊，
便是相需着玩偶罷了。
恕我唐突，
你們也不過爲了有可重視的重視我，
需要的兒戲我」　P.12

這是多末說得眞切而沉痛！現在這種權利是圖的黑暗的社會，除了互相利用，相賊兩種關係相梭織外，還有甚麼？眞有幾個人能赤心對人？他們所以妄做朋友倍親戚者，無非各有互相利用底關係在。可是我們人生的眞摯情感，不是建築在這個焦點上的。然除了我們的眞誠的文學家去在這無情虛僞慘苦的社會裏吹起熱烈的眞摯的情潮外，還靠誰來呢？

「我眼見人們都穿過這重複的細口，
——各人求着宴安；
但爲了倦怠找尋着刺激，
越是興奮反更頹唐，
結果，快來，
更增進了衰弱！」

「我固然知道許多青年，
受了現代的苦悶，
更傾向肉感的世界！
但當這漫年節制的沉澱過後，
我却懷着不堪的隱憂；
縱弛！
衰敗！
這便是我不能不呼號的了」

這種樸摯的言詞文是多末感動人呢？我想無論何人——祇要他是有靈感的，對於現世這種錯誤的戀愛，倘演出許多悲哀慘劇時，沒有不自然地喊出同樣的呼聲的。現在高談戀愛的人，有幾個能認清戀愛的真義，并領會得戀愛的高尚純潔底情致呢？不過在他們肉眼裏，多末祇有漂亮的面孔，炫耀的聲勢，充盈的囊橐，華麗的洋房，入時的服飾，虛僞的情緒和出風頭的汽車，適口的大菜細點，以至於冰淇淋菓子露等等；這裏有愛神存在之可能呢？可憐的這些條件，差不多都明敗暗採在地列在人們共守的愛情定則裏，而人格上的了解，心性上的交流，精神上的結合……及至凡乎沒有人去關注。像這樣的戀愛，以至於失戀，被棄，又算得什麽！為這個來悲觀身世，來憔悴形骸，也就現在太不值得啊！然因為這樣孟浪去講戀愛，葬送掉了幾多可愛而有為的青年！講起來真是傷心！

所以我們書中的主人公既極力號呼了以上慘激的呼聲，於是又很明暸指示人們說：

「我正為了尊重愛，
所以不敢求愛；
我正為了愛伊，
所以不敢愛伊的愛。」P47

○

「我不能談那離開人間的天國，
但也不能使後人更見有人間的地獄。
我的工作，
只能為你們芟剔蕪穢，
讓你們更見喬皇璀璨！」P49

我認這幾句詩，是我們青年人一種很好的諍言，每個青年應該要激底地明瞭時代和社會的背景，決心革除自己惰怠的根性和物質的迷戀；造成一個堅勁的身體，耐勞刻苦的本領，奮鬥不息的精神，以與一切醜惡勢力搏戰，而為人羣謀福利！尤其是當此帝國主義侵略，內部軍閥割據，政治黑暗，教育腐敗，民衆的意識正浸在睡眠狀態之中底時候的中國青年，應該有那種偉大的志概。

愉悅的讀後，詩中情節在我心琴上很能激起強烈底共鳴。所以順便寫出胸中懷感一二。這算不得是甚麽 Interpretative Criticism。不過我讀這本詩，得了一個鮮明的事象：知道我們一個詩人，必須浸潤於生命的潮流，感應着生命的躍動。以明瞭的意識，用暗示的方法，將隱在人生各種現象深處的原動力表現出來，使別人讀了，內心激起強烈的共鳴與生活的改進這是我們的詩人應有的責任，也是我們的詩人之所以為偉大！

小說

勇敢畏却（續）

徐仿幹

「——蝗虫過境，農民着急，兵燹之後，地方糜爛。——」每次行軍損失，死亡，哪能莫清！在六千方里的I城竟集中主客軍隊

四萬之衆，兵山兵海，無一處不是兵造成的。計省軍共有兩師，——Y師全部，B師一部，C師一部，K旅O旅各一部，合成一師之衆——，前後共計兩師人數。——客軍有A省O省N省等軍隊，……時來時去，然駐紮在後綫軍力有兩師之厚，再是旁的軍隊，很難記清，或是A省轉入R省的，或由H O N等省，……轉入A省的，來來往往，去留無定，如熱地上的螞蟻，不易數清。不幸小若方寸的I城，三天之內，追繳五萬元軍餉，每天供給米麥糧食四五千担，菜綠油鹽柴醬幾百担以上。好了，多年貯藏的積穀倉巳是吃空，明年青黃不接碍着平糶的平民口糧，掛在西北風下了，全街的米店，多是關閉，現在的生民，都吞飢餓的酸淚，油罐，鹽罐，醬罐，多擄入丘八肚肚子裏去了；菜綠，燒柴，五十里內不見有挑賣的了。

紅十字會的本職，是救護沙場上死傷兵士，愛護戰區內飢餓失所的難民，原來是一種慈善的天職，本無所謂榮與貴。受軍閥惠顧I城，中等智識階級人物，也是預備組織一個分會，做種種應盡的職務。哪曉料得這般從事的人，不在公務上競爭，却在榮譽上爭光。

在初組織中國紅十字會I S分會時，辦理得很順序，在選舉這一天，某某青年竟是落伍，未有當選會長的資格，在散會之後，就氣紛紛說：「今天的選舉真是狗屁！某某老朽向來是不能幹事的人，今天居然選得會長，難道一般人都不知細情麽？或者是受他的指揮——我看以後的會務一定是糟，老哥（他對對方談話者稱呼。）你以為如何？」甲某答：「這也不至於罷。——」「不！你試我這句話靈不靈，我在明天預備組織萬國紅十字會——S分會，你看哪——以後誰壞誰好？……」

這位先生居然是一個言行合一的能幹者，明天在他府門上高高底貼着一張紅紙條面上寫着萬國紅十字會I S分會籌備處了，旁邊又貼着一張紅紙條大書報名處在內，後附章程一份，還有一張通告說：

「——今日九時至三時，報名者已有三百名，本會所訂會員額已滿，但因後到者之要求，從寬一百名，入會諸君，請從速報名，額滿再不增加，此佈。

本會籌備主人WKC白」

中國紅十字會I S分會與萬國紅十字會——S分會，在組織上的目的，無非是造福於戰地人民戰域的死傷兵士。但他們却不是這樣觀念，他們視是鬥氣，碰釘子，爭榮譽。因了失去本來的目的，所以做出種種鄙陋的行為了。拉會員幾如丘八拉夫，宣傳會員等於耶穌布道。一般拉員人十東說東好，西說西好。入會的人思想錯亂，無一定主見，也不知誰壞誰好，一味盲從。化掉十元大洋，祇換一塊銀質護身符！商店店夥入會的比常人更多，用幾月的積蓄，搏得一時入會資格，以為有了紅十字徽章，不至受丘八老爺的糟蹋，可以安心樂業，街道上也不至於被丘八攔路，胸襟上又多一種時髦飾觀品。——

I城裏社會事情，一切都是糟，一切辦事的人也是糟。外人說：『到了中國各處，各處都含中國差』。I城是中國各處之一。當然不能脫去父母的遺傳性；又說：『中國各地方，是中國縮小；中國全部，是各地方的擴大。』I城是中國各地之一，也不能出這模型。政府有南北，國會有新舊，對對相持，I城的紅會居然也出現這種怪現狀。——

在社會上，不論什麽事，用公共做單位，那一定成功；用個人做單位，那一定失敗。——有些青年們，他們把四街牌面做目的，何嘗會知道改造社會呢！啊！他們抱了俗說的：『有了三頭街，死也不冤枉。』的主義麽？——那真是惡魔！有某個青年，他脫騙商民血汗金錢四百元，借名到上海總會去領徽章購辦什物，一去不返，至今這筆錢還擄在空賬上；某個青年用了紅會名義去接近軍閥，恭維他，誘擁他，……藉此謀得一席差使；某個青年領了紅會的旗號去敲詐逃走富

戶的金錢，飽他私囊。萬惡的行為，都出於紅會中！有一次，我同了我們的家眷乘船逃避到鄉，中途叉河裏來了兩隻小船，直向我們行船方向而來。將近船梢時，有人就喊：『船停下來，停下來，望哪裏開？——』我隨着聲音從船艙裏跳上船梢，問道：『是誰，難道白日之下廣闊河裏不可以行船麽？……』他說：『是的，並不是白日之下廣闊河裏不可以行船，我們紅會裏要封船辦公——』我們爭辯了許久，到他的船頭和我的船梢相並時，我就跳上他的船，一手拉住他，問他要紅會的公示。他從口袋裏拿出一張公示，我緻細一看，已經是過期。就不言不語，把這張公示放在袋裏，拉他進城到司令部裏去解決。——司令部出示：有敲詐行為，可以拉入部內查辦。——他看了這形勢不佳，於是哀哀底求我饒恕。紅會會員的行為可見一斑了，所以我說：不論是中國紅十字會I S分會，萬國紅十字會I S分會，他們都是居心不良！當該剷除！

（未完）

通信

教會學校教育的一幕

先生：

從來沒有受過文化侵略底基督教教育的我，現在居然用冷靜的態度來嘗試了。雖然祇有半年，却也很可以看出幾點來。

有一位先生——一個中國青年——講關於教會學校立案問題說，「他們外國人費心費力的捐錢來與立學校，他們的目的就是要傳教。要是一立案後，一切受制於教育部，不以宗教為主要科，不宜傳教義，那末，他們儘可回家去了。何必又要費錢又要費力呢？」不差，他說的很對，基督教學校的唯一工作的的確確是祇有傳教一種。教育是附帶而毫無緊要的；學校不過是一個宜傳教義的機吧？你看他們的假面具載得何等周密，說是幫助中國養成教育人才；謝吧，老實說，這種教育人才，像我這一班內的幾個 Practice teacher ——是大學部教育科派出來的實習生——不中不西的人，毫無學問。好像一個算學教員，沒有怎樣研究過，居然做了教員。嘴裏說『It Will be Eqals』說了幾遍還是不覺得。用這樣的教育人才來供獻中國。中國實在可不敢受；因為太好了！

那位先生，講關於教會立案的那位，也說過：「教會和它們政府是毫無關係，經費也是他們自己捐的，竟完全和政府脫離似的。那些非基督教者說我們是帝國主義的走狗的急先鋒，是絕對無根據的，無中生有；指鹿為馬；你們可不要聽他們呀！」末一句，他格外着力的對我們說。有一天我和幾個舊學生閒談——他們也許也是基督徒，談起去年的——前年了——東南戰爭。我問他們此地怎樣，可他們很得意的對我說：「你們國立學校，去年逃難逃得不亦樂乎，是我們這裏仍是很安靜，健身房裏住了幾個外國水兵保護我們，（我想你昏了，他們來保護你麽？他們外國兵是來保護外國人的。）我們仍就安安地考大考。」我口上祇有唯唯地答應他們，因為我知道他們的病——中基督教的毒——是很深了。我沒有好藥，祇有聽他。

這兩人的話，我們都已知道。第一個是說教會和他們政府是完全脫離的；第二個是說戰爭時有外國兵保護的。敢問，既然脫離政府，何以要派兵保護呢？橫是這些自殺自的中國丘八先生，也很見機的，要是他們見是此地是紅毛人住的，他們早巳走了；以前那種冒犯傳教士——外國兵就要來放鎗殺人的事情，大概他們也早巳見過聽過了。

有一天，有幾位同學和一位代理聖經課的先生，討論究竟有否上帝。大家的聲音越講越響了。那位基督教的善男的臉也漸漸地緋了。這時，就有一位基督教家庭生的信徒聽不過，開口了：「你們既然不信上帝，你們不要到此地來好了。」我想這到不差，要是我不來，你們這些腐點別人就不知道了。

因為今天是禮拜六，——我應當說星期六，——有閒來寫這幾句。我是一個區區的中學生，我到此地的本意是嘗試。

正月十六，江之灣。

贈送中國電影女明星照片

▲▲贈券▼▼　民國日報

茲寄上郵票二角五分請將中國女明星等照片一打速郵寄下為荷此致
上海南門外南倉街
瑞文書局贈送部

覺悟十二月份彙刊已出版，欲購請速，（門售每本小洋二角）（外埠每本大洋三角）

上海亞東圖書館

特價　原售八折今售六五折

陰曆十二月底截止

【加新式標點符號分段的】

全有胡適之先生的考證傳序或引論
有的有陳獨秀先生的序
有的有錢玄同先生的序

水滸（定價）洋裝附冊二元二角　平裝四冊附一冊一元八角
儒林外史（定價）洋裝一冊一元六角　平裝附一冊一元三角
紅樓夢（定價）洋裝三冊四元二角　平裝六冊三元三角
西遊記（定價）洋裝附冊三元二角　平裝四冊二元五角
三國演義（定價）洋裝附冊二元八角　平裝四冊二元二角
鏡花緣（定價）洋裝附冊二元二角　平裝四冊一元六角
新出 水滸續集（定價）洋裝附冊二元三角　平裝四冊一元七角
新出 三俠五義（定價）洋裝附冊二元七角　平裝四冊二元一角
新出 老殘遊記（甲種）洋裝一冊一元一角　平裝一冊八角（乙種）洋裝一冊八角　平裝一冊五角
新出 兒女英雄傳（定價）洋裝二冊二元六角　平裝四冊一元

(88)

吳稚暉學術論著

吳先生是一個時代的先驅者是中國思想界的急先鋒是二十世紀中國青年的導師同時又是個革命的大師人道的護法衛者這是誰也得承認的然而我們將怎樣去認識他呢還是由他的思想而概見其人罷一個人的思想大概根本於學術表現於文章那麽我們要使現代人們認識吳先生還得介紹他的學術的文章這就是我們編印這書的微意這書所輯錄的都是吳先生討究學理揮發思想的文字八九是吳先生二十年前在海外發表的國內流傳很少故有介紹的必要全書二十餘萬言四百四十頁四開本道林紙印實價一元二角瑞典紙印實價一元現售特價甲種一元乙種八角以直接向本社定購者為限陰歷年底止截遠道以發信期為憑樣本書目函索即寄

上海西門方斜路出版合作社

國民旬刊　第二期

中國國民黨取消共產派黨籍宣言
革命與反革命
國民黨與中央黨部議決案的重大意義
最高黨部與國民黨同志
「民生主義又名共產主義的詮釋」
告國民黨同志
國民黨「純青白化」運動
中國國民黨組織圖案

通訊處　南京東南大學交通處轉本社

本埠新聞

孫先生陵墓工程正式開工

廣州政府派定梁仍楷監工

孫中山先生陵墓工程、自經決定歸上海姚新記營造廠担任、卽於去年十二月卅一日由家屬代表孫哲生與葬事籌備委員會代表林煥廷與該廠正式簽定包工合同、本月八日在滬委員林煥廷葉楚傖陳佩忍主任幹事楊杏佛建築師呂彥直及姚新記經理姚君等、復同至南京紫金山之中茅山坡勘定陵墓及祭堂位置、並在山坡舉行第二十次籌備會議、決定一切開工問題、定一月十五日爲正式開工期、聞第一步工程爲炸平坡頂亂石至二十尺深、再從事基礎工作、現已開始鑿石灌藥、約計兩星期始可炸平、又此項陵墓工程經費完全由廣州政府担任、最近孫哲生君回粵、曾電告籌備處以葬費已指定的款按期撥匯、廣州政府並派定工程師梁仍楷駐甯主持監工、此外各委員及籌備處主任幹事亦將隨時赴甯視察共同担負監工之責云、

調查法權之準備

▲調查委員會未成立

調查法權籌備委員會、業在北京成立、該會全權代表王寵惠、擬不日派員分赴各省調查、幷請各交涉員協助辦理、茲聞許派交涉員對予法權調查事宜、悉心籌劃、除擬在署組織調查委員會外、聞將來調查事畢、著有報告、

北京司法調查員會與會後、江蘇交涉員許秋颿卽擬聯合上海律師公會等法團、組織法權研究委員會、昨據律師公會稱、對於法律精神、自當維護、惟此項法權調查委員會、北京方面、是否組織完竣、尚無確實消息、滬交涉公署、雖亦有此提議、但尚無公文來會、內容情形、殊多隔膜、所有實行辦法、須俟時得交署正式通知、方能定奪而法律主權上之研究、亦始有根據、

蘇省之財政方針

▲將以鹽餘撥還舊債

蘇省財政、積虧至鉅、昨聞現由孫總司令陳省長商定、年內決將鹽餘截抵行政費、不足之數、催促各縣局速將所收稅款彙解、倘可墊補、從明年起擬將地方收入充行政費、而以截收鹽餘、按月撥還舊債、惟最大關鍵在軍費之支出無定、現擬將該費與浙省統籌、造成預算、力加收束云、

兵工廠遷移問題

▲聯軍駐滬辦公處復總商會函

總商會昨得聯軍總司令部駐滬辦公處函云、逕啓者、承詢遷廠問題、意見大致相同、至爲忻慰、各廠內機器、有可遷者、有不可遷者、可遷者砲廠槍廠砲彈廠以及附屬之小廠是也、不可遷者鍊鋼廠是也、可遷之機器遷至何處以地點爲先決問題、既定地點、然後可算購地費造屋費裝設機器費及舊廠機器拆卸費運輸費、不可遷者卽鍊鋼廠、惟有招商承辦、其餘之地皮房屋估價變賣充還債及遷廠之用、缺少若干、乃進而爲籌款方法、現在民智日高、果爲有益地方事、人民亦必樂從、此爲當道登高之呼、與各界合羣之助矣、現在擬從預算辦起、將舊廠價估若干、新廠需費若干、請工程專家先爲具體估計、以備籌款之標準、在預算期間內、所有從前貴會拆去零星機件、請卽交還以便擦油修理、免致損壞、合行布達、卽希查照、

▲孫傳芳注意籌款　昨據聯軍方面之某君由甯來滬語人稱、宋雪琴此次到甯、最重要任務、爲遷移兵工廠事宜、聞孫傳芳自經宋雪琴報告後、卽認籌款爲惟一問題、現已諭宋氏決定兩種辦法、(一)由孫下令五省各徵收機關、撥助若干、(二)由宋雪琴在滬召集淞滬地方官商紳士等、作一度之會議、設法籌措若干、又聞孫意對於遷移一節、在今年五月以前、無論如何須實現云、

官場歡迎孟昭月過滬

淞滬戒嚴司令部、因新任江甯鎭守使孟昭月、於昨晨一時率領部屬由杭乘專車過滬赴甯履新、特派警備隊一排赴北站照料、本埠官場如上海縣知事張受之、警廳長嚴春陽等、均到站招待、警廳幷派軍樂隊奏樂歡迎、

浙官廳代表過滬赴甯

▲歡迎盧香亭回杭

浙江總司令盧香亭、巳經孫傳芳正式任命、盧氏俟孟昭月抵甯協商浙省防務後、卽行返杭、浙督辦公署參謀長楊邦藩已會同軍政各界籌備歡迎、幷派督署參謀楊以誠於昨日搭乘午快車來滬、卽轉車赴甯歡迎盧司令回杭就職、

海容兵艦風潮之兩說

▲一說已平靜　▲一說尚在相持

海容兵艦水兵、因反對艦長王壽廷、巳由海軍總指揮杜錫珪商請淞滬警察廳長嚴春陽飭派警士多名、前往吳淞口外監視該水兵等行動、茲悉杜錫珪於前日曾另派參謀孟琇椿及稽查二人、帶同陸戰隊三十名、由高昌廟乘利通海鳧兩艦、前往吳淞協同駐淞之各艦防止該水兵等暴動、並探詢情形、該兩艦已於昨日晨開回高昌廟報告一切、據該陸戰隊等云、該水兵等仍堅決反對、惟須要求另委艦長、祇要屬於閩人、卽當承認、杜錫珪聞報、亦無若何辦法、或可另調他人爲海容艦長、亦未可知、

停泊吳淞之海容艦、以杜錫珪將曾艦長撤任、另委王壽庭充任、爲全艦士兵所反對、致激起風潮、淞滬戒嚴司令部特派副官王士斌於日昨前往調查、據云風潮業經調停平息、王艦長亦巳就職、王副官巳據情向司令部復命矣、［國聞社］

組織五省銀行之先聲

據五省聯軍總司令部某祕書稱、孫總司令對於五省金融、極爲注意、前曾柬邀五省金融界中堅、討論補救辦法、僉以第一步先行組織五省銀行、倣東三省之銀號先例、孫氏對於此項計畫、頗爲嘉納、聞行長一職、孫氏頗屬意於傅筱庵君、刻巳派員徵詢傅之同意矣、

一時人行蹤錄

▲潘贊化　吳佩孚前派赴粵代表潘贊化、經巳返滬、昨午遠東社記者晤潘於東方旅社、據云赴粵一切情形、已電告漢口總司令部、尚未得覆電、茲因有要公急待辦妥、日內擬不返漢、前報載其卽日返滬、實屬子虛、

▲蔣百里　討賊聯軍總司令部軍務處長蔣百里、日前抵滬、本擬赴奉一行、旋以吳佩孚曾通電結束軍事、特電吳辭職、本人巳赴杭州、擬返鄉一行、遺職經吳委參謀長蔣雁行代之、

▲郭之江　新任浙省實業廳長郭之江烟酒局長王宗壁赴甯晉謁孫總司令、昨晚過滬返杭、

▲王九齡　前教育總長王九齡、於昨日(十八日)來滬、寓滄州旅社四十五號、

▲楊邦藩　聯軍總司令部總參議長楊邦藩、昨奉孫總司令電召、於昨午過滬赴甯、

▲李來庵　贛皖聯軍總指揮鄧如琢以某項公要、將派代表李來庵來滬接洽、昨李氏業於昨日乘輪抵埠、

▲任筱珊　前滬杭甬鐵路局長任傳榜赴京等情、曾誌昨報、茲悉任氏前日因輪未開行、現改於二十日乘通州輪啓行、

唐少川電主驅段

▲致孫傳芳電

唐少川有致孫傳芳刪電、原文如下、(銜略)段祺瑞迭秉國鈞、悉濫外助、於民無補、於國有害、民六民七之喪權禍國無論矣、卽去歲竊政以來、如簽認參戰借款、舉辦金佛案與債、種種喪失權利、尤難數計、近觀鄂人晉接中外人士所得消息、知段氏戀棧之原因、與外債有重要之關係、查參戰借款、其無担保品者數近二萬萬、此次關會初開、卽主張將加稅之款、爲整理外債之用、蓄意所在、無非欲使無担保者得確定之保障、而在臨位之段、亦非早了不可、段固借外力以存、外人亦用段以攘利、爲虎作倀者固外人、作之倀者實段氏、互相利用、各便私圖、是段一日不去、卽國家權利一日不保、前途危險、不堪言狀、爲今之計、非取消段氏竊政之地位、無以戢外人之野心、日來中外電訊、種種宣傳、實駭聽聞、外人爲之、段實有以致之、吾輩救國、千頭萬緒、顧先務之急、尤以保存國家權利、謀復國際平等地位、最爲緊要、雖有善者、亦難圖存、至段氏應如何黜之使去、合法政府應如何速之使成、諸公高瞻遠矚、諒有鴻謨、無俟鄙人之喋喋也、唐紹儀刪、

江蘇全省食米之調查

▲全省收穫總數三千四百六十餘萬石

近數月來、蘇省各地食米、因奸商私運出口、及屯積居奇、致價格逐日飛漲、各地民食堪虞、雖經孫陳二氏恢復十年取締食米出口私運辦法六條、通令遵守、而價格仍未見恢復往年狀況、各地法團呼籲取締之聲、迄未平息、陳省長巳令上海開辦平糶、日前本埠復旦大學教授金國寶曾上書陳省長、請調查食米產額、俾可與人口相比較、記者以金之提議、頗有價值、爰特就省署統計股加以調查、則蘇省除江北之淮陰漣水睢甯豐沛蕭碭邳等八縣、不產食米外、其餘之五十二縣、均產食米、每年全省收穫總數爲三千四百六十萬五千二百零一石、屬於金陵道者、爲四百九十萬零九千四百四十一石、屬於蘇常道者爲一千三百六十七萬零四百一十一石、屬於滬海道者爲三百八十五萬六千零四十八石、屬於淮揚道者爲一千一百九十五萬二千八百二十七石、屬於徐海道者爲二十七萬六千四百七十四石、其詳細數量如下、江甯七十萬石、句容九九一六二八石、溧水五〇二五五石、高淳三八四九七四石、江浦二三六六一二石、六合三一二六三五石、丹徒四九三七九八石、丹陽四九七四〇〇石、金壇三一四〇一二石、溧陽七三〇〇〇二石、揚中一四六三四五石、上海二一四一五八石、松江一〇五九三六石、南匯三六〇〇〇〇石、青浦九五八八九二石、奉賢七四〇〇〇石、金山四六八一六三石、川沙四八八七〇石、太倉二一三四五三石、嘉定二一四五六〇石、寶山一五五六九六石、崇明一五五九二〇石、海門六四〇〇石、吳縣一五九四二一五石、常熟二三七一九〇〇〇石、崑山一一二五〇〇〇石、吳江一五〇一五〇〇石、武進九六一九一五石、無錫一六六六三六五石、宜興一七四一二五五石、江陰六九四〇八〇石、清江五九三五六〇石、南通四〇六四六二石、如皋八五一一三九石、泰興一五六四二〇石、淮安四七二五〇〇石、泗陽六八六石、阜甯二二五〇〇〇石、江都一五〇九五六〇石、儀徵二一〇一四石、東台一九七一五三六石、興化九六〇〇〇石、泰縣一九二六六九石、高郵一五三二一五四石、寶應九二七六〇〇石、銅山六七二石、宿遷七六九一石、東海五六二〇石、灌雲二七四九八石、沭陽一一五五四石、贛榆一一九四三九石、又依該處發表蘇省人口約許三千二百萬左右、是平均比較每人可得一百萬石有奇、

黎元洪復職運動前途之黯淡

▲各方表同情者少　▲議員自謀活動

自吳佩孚世電發表後、章太炎氏曾爲電文闢賄選議員主張、而主以黃陂復職爲唯一之辦法、此次京滬方面、黃陂行將復職之說、宣傳甚盛、前日滬上且有傳黎氏部下之金永炎、亦到滬活動者、查金氏於去歲赴漢、旋卽病歿於漢、至章氏電文發表後、各方迄未有覆電表示同意、李根源氏現在蘇州、並無向各方奔走接洽之事、又據最近由津返滬者云、黃陂態度近亦無十分活躍之意、復職空氣、係張紹曾所傳布、(國聞社)

自吳佩孚世電發表後、各方文人及實力派、有主張恢復法統、時局變化、至此可告一段落、惟恢復法統首須恢復國會、旅漢之國會議員吳景濂等巳開會討論數次、主張於段氏下野後、在京自由召集會議、幷行使其職權、聞最近旅滬議員亦巳作一度之談話、結果以黎黃陂巳二次登台、毫無政績、勢難再出、許閣又無法律根據、可延長其生命、有人提議以唐少川出而攝閣、再選總統、因唐氏聲望及對國民間之信用均好、卽各方實力派感情上亦較爲融洽、不難出而收拾時局、惟唐氏態度向主慎重、能否應時而出、現尚未知、(遠東社)

上海電報局長易人

▲省委丁達元

現任上海電報局沈局長、因應付爲難、屢思求去、刻聞南京孫總司令巳派丁達元接替、丁爲常州人、歷長鄂省電局、人極穩練、聞沈氏擬擺脫、巳定二十一號上午交代、刻正趕辦一切、俟交代完畢、卽行赴甯云、

王正廷致總商會電

新任北京外長王正廷昨電總商會云、正廷兩長外交、愧無建樹、際此時事紛紜之會、豈敢再膺艱鉅、國際交涉、關係至大、一日無人負責、各國羣起而懟疑是不得不賡續前規、力圖應付、所恃以固國信者在此、所懼以損國權者亦在此、呼吸之間、毫厘千里、至於國是應如何解決、軍事應如何結束、事關內政、惟民意之尊重、期合法以推行、一俟解決有方、外交得人担任、正廷卽奉身而退、以待賢者、謹布腹心、佇候明教、王正廷咸印、

官廳將禁黃包車加租

本埠黃包車夫因日來車商增加租價、不克負担、乃羣起反對、前日車夫首領鄭大德等二百餘人聯名函請中外官廳、以及各團體予以援助、其消息巳誌前報、昨據中國官廳消息、謂各官廳對於前次車商增加車價一節、旣經設法中止、則此次洋商國恩竟於本月十一日私行增加、實有違背公議、在官廳方面、爲維持威信計、爲體卹苦工計、自當根據原案、禁止私行增加、故日內擬召集車商方面之首領、討論具體辦法云、

廢止懲治盜匪法之應聲

▲華洋法律顧問事務所致馬君武電

本埠華洋法律顧問事務所、鑒於司法總長馬君武提議取消袁世凱時代之懲治盜匪法、極爲贊成、昨日該所文書主任王景石起草致馬君武郵代電文如下、北京司法部馬總長君武先生鈞鑒、報載先生擬以袁項城時代之懲治盜匪法提出閣議、討論取消、極表贊成、查內亂竊盜等罪、律有專條、項城以命令變更法律、逞一巳之專橫、蹂躪聖之憲法、共和政體、本不容此、且近値收回領事裁判權之際、國內律例、應盡修正、幸先生速圖之、

救濟烈士家屬會報告

救濟五卅烈士家屬遊藝會、昨巳從事結束、特發表經過情形、及收付帳目如下、

逕啓者、五卅死難烈士家屬生活窘狀、迭見報章、諒早洞悉、同人等匆匆發起遊藝會、滿擬略有所得、以資接濟、不料發起以來、旬日於茲、終朝奔走、聲嘶力竭、而結果竟大失所望、同人等辦事不力、實深抱愧、茲將收付帳目、詳列於後、以清手續、幸垂鑒察、甲收入、南洋公司一百元、宋處長五元、黃安恭根君五元、袁履登君五元、黃楚九君五元、王東園君十元、(以上甯波旅滬學會代募)春元三元信成一元、五豐二元、安裕一元、同泰一元、慶裕三元、滋豐一元、志誠二元、徐冠南五元、孫梅堂二元、德昶潤二元、郭元安二元、大生銀行一元、恆孚銀樓一元、王梅彥十元、瑞泰一元、冠生園一元、謝蘅卿二元、裘天寶四元、李壽山三元、李星泉一元、楊慶和一元、泰豐二元、瑞康三元、童詩聞二元、楊奎侯二元、寶成二元、泰康潤一元、泰興一元、方九霞一元、新鳳祥一元、同豐餘一元、先施三元、同泰三元、老介福二元、致和三元、德康三元、安康二元、兆豐二元、祥裕一元、鼎成一元、永聚二元、寶昶三元、怡同慶一元、黃公義一元、同安和一大一元、綺華四元、成豐永四元、林元、聯義一元、王大吉二元、項松茂一元、莊昆和二元、老鳳祥二元、黃勝和一元、徐乾麟四元、楊慶和一元、濟華堂五元、中南烟草公司八元、又收進新舞台門票二百二十一元五角零七以上共收三百九十七元五角零七厘、乙付出項下付更新包戲三百四十元、又廣告四元、付警察一元、茶房三元、付印戲票十元、付新聞報廣告十七元八角五分、付印刷品十元、付郵電四元六角、付偪員王姓十元、章姓一元、民局信差四元、付什項九元六角、以上共四百二十七元零五分、收付相抵純收七十元零四角五分七、敝會以此次結果失敗、實出意外、特撥足一百元、奉贈傳文豹君、不足以云救濟、聊酬其勞、並對烈士家屬深致歉忱矣、

電請免稅運賑衣

本埠中國紅十字會總辦事處因甯鎮等地人民、苦受兵災、急待賑濟、故於嚴冬巳屆之時、備辦棉衣千件、分寄各災區、賑濟災民、詎江海關稅務司、不允免費運寄、該會以歷來寄運此項棉衣、均得免費、昨特致電北京稅務督辦、幷函請江海關監督援成案免稅放行、原電如下、北京稅務督辦蔡鈞鑒、本處救濟棉衣出運、向來免稅、現江海關稅務司不允照免、書紺賑急、迄迅電飭江海關稅務司、凡遇此項救濟棉衣、概予免稅速放、以維善舉、中國紅十字會總辦事處篠、

嚴春陽救濟災民辦法

淞滬警察廳長嚴春陽以江北淮徐海兵災難民、大批來滬乞食、至爲可憫、而年關在邇、天氣嚴寒、難民生命、地方治安、尤爲可慮、昨特令華界各舞臺暨游戲場斟酌自動演義務戲數日、將此項款項、移給兵災難民、茲各舞臺總理願贊善懷、允予辦理、聞嚴廳長除此此項辦法外、擬再另籌別策、俾大批災民、不致餓遺溝壑云、

鄂災募賑處委員會議

本埠湖北旅滬同鄉會鄂災募賑處、昨晚在無錫路會所開第七次委員會、由孫松年主席、報告此次所募捐款、巳由上海協濟湖北水旱災義賑會交由上海交通銀行匯鄂賑款洋五萬元、駐鄂放振員史晉生朱芑香會同鄂紳蔡輔卿親赴災區實地發放、無如災區廣闊、哀鴻遍野、杯水車薪、何濟于事、尚望諸君努力勸募實惠災黎、次易楠楨報告近日所收振款數略、何培珠二百元、曹東川三百元、張偉民同昌五金號各一百元、劉菁泰劉順昌胡祥豐曹庭讓各三十元、嚴信西大成工商會社隆興泰隆秦王樹棠曹庭夏各二十元、曹正川四十元、唐駿發隆盛胡永昌各十元、曹庭瀟十五元、長發祥胡恆豐嚴同太同興磁號等共募洋一千二百餘元、巳交上海協濟湖北水旱災義振會收入矣、

南市國貨商場會議紀

南市第一國貨商場昨晚聯席會議、到陸星莊陳翔庭暨廠代表數十人、主席略謂本場營業時間本爲上午九時起、下午八時止、今擬延長時間、公決上午改至九時半開市、晚間九時休息、延長一小時、衆贊成、次討論遊藝券辦法、議決凡購物滿二元者、贈遊藝券一張、五元以上者贈二張、五元以上者、贈三張、二十元以上贈四張、多則依此類推、末討論內部招待顧客辦法而散、

夏奇峯昨晚乘輪北上

國際聯盟會公佈祕書夏奇峯君抵滬以來、頗受各界歡迎、演說宴會至形忙碌、現已事畢、昨晚乘招商局江華輪至漢口、轉京漢路入京、聞將與外交當局有所接洽、然後經西比利亞回至瑞士、昨晚夏君友人多至金利源碼頭歡送、夏氏並攜其向在本埠啓秀女學幼稚園讀書之九齡公子、同行至歐留學、

陰歷年尾賭博盛行

陰歷年關將屆、租界內之賭攤搖擺、因之驟見衆多、雖屢經捕房探捕拘捕、但此捕彼竄、故難破獲、近有一部分賭徒因賭失敗、巳將詳細內情及地址報告各該路商界聯合會、請爲取締、又據虹口方面報告該處近有人開設花會、引誘青年男女賭博、有因此喪身失節者、巳由虹口商界聯合會派調查員調查、一面勸告商店、勿受花會航船之愚弄、

洋價日跌之救濟

昨據錢業公會稱、本埠日來以銀角缺乏、洋價巳由十二角二百文跌至十角三百六十文、故銀錢兩業昨巳電請廣州杭州兩處、請卽速運銀角來滬、以濟急需云、

法租界小販組織團體

▲呈請法總巡維護生計

法租界小販聯合會代表藍天俠陳全林孫有慶等昨呈法總巡文云、爲呈請顧全商艱、維護生計、俯准立會團結事、竊小販等向在治下擺挑攤擋、藉謀生計、蒙貴捕房恩付寬有、第小販等八類既多、良莠自屬難齊、前月民國路新北門口起至紫來街口止、各攤担致爲該地各商店呈請貴捕房驅逐者、或卽緣因於一二不知自愛者所累、伏思小販等因短資本而作此負販小本經營、固猶奉章納稅、持有營業執照、且辛苦勤勞、博得蠅頭微利、尚欲贍養家室、今被驅逐、生計由是斷喪、小販等或身受其阨、或念同舟之瀕危、因卽齊向法租界商業聯合會泣陳困苦、籲請維護、當蒙該會轉向原處各商疏通、允予通融、惟是舊歷年關、倏爾且屆、失業者値斯米珠薪桂生計全無之際、一家老少嗷嗷待哺、卽仍舊營業者亦將渙散、對於治下市面秩序末由整頓、茲由治下二百餘小販公議擬順現時潮流、組織一法租界小販聯合會、用以自相砥礪、俾頭巷尾擺挑攤担不得阻塞交通妨礙商店營業、並將議案徵得法租界商業聯合會同意、謹將章程並限制小販等設攤辦法繕呈憲核、伏乞府准、實爲德便、

司令部注意交界防務

淞滬戒嚴司令部以陰歷年關伊邇、商界正在收帳結束之際、特飭所屬軍警任華租交界區域嚴行防範、昨日閘北寶山路界路一帶特飭軍警保衛團搜查形跡可疑往來行人、而北路搜查爲尤甚、不論攜帶行李及單身旅客均加檢查、關係奉司令部令搜查盜蹤云、

司令部偵探之裁調

淞滬戒嚴司令部偵探十二名、自經該部於日前裁撤後、其中周少舫等四名、本向淞滬廳借用、巳經撥還、被裁八名中之李景春楊春庭周少航陳雲龍等、亦經撥予警廳効用、

警廳昨開警官會議

淞滬警察廳長嚴春陽、昨日午後二時、召集一二三四五六等區署長游巡保安偵緝等隊隊長暨各分署署員等、開警官會議、嚴廳長主席、議定年關在卽、商界辦貨收帳、員絡繹於途、應各不分晝夜加派長警分組嚴密梭巡、而夜間冷僻之處則由游巡保安等隊廣派隊士協助巡查、如熱鬧區域商民購貨買物扒竊易混跡、應由偵緝隊加派便衣偵探暗中偵察、至境內已發生之盜竊各案、亦由偵緝隊加派隊員督率幹探勤限分頭查緝、以保公安、講畢散會、

大廉價

津逮祕書二百册白紙九十元郵二元六
俗南閣叢書六十册白紙廿二元郵一元
士禮居叢書四十大册廿八元郵一元
蘇齋叢書四十大册白紙册八元郵一元
守山閣百八十册八十元郵二元四角
墨海金壺百六十册價六十元郵二元
借月山房百二十册四十元郵一元二
拜經樓叢書四十八册十六元郵六角
百川學海四十册價洋十四元郵六角
宋六十家詞三十二册八元郵費四角
湖北先哲百八十册七十元郵二元四
式古堂書畫彙考二十元郵一元二角
大觀錄二十三册價十二元郵費四角
黃山谷集楊守敬刊價十六元郵四角
曹氏冬容吉金二册價八角郵費一角
大金弔伐錄二册價六角郵費一角
太白陰經二册六角郵費一角
欽定錢錄二册一元郵費一角
抱經堂叢書百册價三十二元郵一元
影宋皇甫持正集皮紙大一册四元
影印道藏四種四册價二元郵一角
吳園周易解二册價六角郵一角
漢帝內傳愼子羯鼓錄樂府雜錄四角
石林建康集一元
官場尺牘四册六角
袁前總統自撰戊戌紀略一册四角
京塵雜錄二册二角
曝書亭詞七大册白紙四元郵費二角
恆軒吉金錄原版白紙四册四元郵二角
第七期舊書出版函索三分郵寄
上海四馬路同興里口博古齋書店啓

自願放棄一切之特權國家，及願廢止破壞中國主權者，中國將認爲最惠國

（民黨政綱對外第二項）

改良勞動者生活狀況　勞動法之制定　保護工人團體並扶助其發展

國民黨政綱對內第二項

報關公所選舉結果

前日下午二時、南北報關同業在城內蓬萊路公所內開選舉丙寅司年司月大會、主席周靜齋、檢票鄭仁業王文孝朱鴻源、紀錄張振凡、選舉結果、豐順公十七票當選爲司年、甬和公餘順公源豐坤記裕和公永慶昌乾大昌仁義公益記協大昌復興公義成永維益公當選爲司月、

紅會函電倂誌

▲致北京稅務督辦電　中國紅十字會總辦事處昨致北京稅務督辦電云、本會救濟棉衣出運、向來免稅、現江海關稅司、不允照免、費絀賑急、乞迅電飭江海關稅司、凡遇此項救濟棉衣、概予免稅速放、以維善舉、中國紅十字會總辦事處篠、

▲致江海關監督函　該會昨又致江海關監督函云、本會購備棉衣一千件、內有四百件運往鎮江、六百件運往南京、分別救濟災民、均請貴監督發給護照、免稅放行在案、茲由裕和公報關行來人面稱、此項護照、稅務司不允免稅等因、惟本會運寄救濟災民棉衣、向蒙免稅、除急電北京稅務督辦、迅飭江海關稅司照案免稅放行外、相應函請查照成案、從速知照稅務司、免稅放行、至紉公誼、

縣聯會等定期開會議

江蘇全省縣議會聯合會、江蘇省自治法會議組織法籌備會、訂於一月二十六日下午三時開團體聯席會議、昨特會銜通告各該會委員暨籌備員函云、逕啓者、省自治法會議組織法籌備會籌備員大會、已根據議決案、定期於一月二十八日上午九時在上海南市凝和路也是園開會、業經發出通告、惟查茲事體大、事前亟宜詳加討論、以期會時手續繁多、應規定一切步驟、茲訂於一月二十六日下午三時開兩團體聯席會議、事關籌備省法事宜、屆時務請台駕撥冗准時蒞臨爲盼、

美僑協會將改名

中國美僑協會現定二十二日下午五時半、在美國俱樂部舉行定期總會、屆時將提議改正會名爲上海美僑協會、又因天津北京均有協會、擬設法聯絡以便有事可以一致表示代表旅華美僑云、

英副按使返滬

十八日文匯報云、葛雷氏於一九二一年被任爲英國駐華高等廳副按使、至一九二四年九月間、因病回國休養、近已全愈、於上月四日由英國啓程來華、現已抵滬、仍回原任、

世界遊歷團離滬

十八日上海英文泰晤士報云、紅星公司之海輪貝而近蘭號裝載世界遊歷團約四百八抵滬後、該乘客等連日登岸入市、至城廂內外暢遊已畢、今日下午五時將乘駁船離新關碼頭返原輪、轉赴香港等處游歷

日本對華無線電案之態度

▲提出解決之策四項……商請美國政府同意

每日新聞云、日本政府因謀解決日本三井美國費狄拉兩公司對華無線電爭執問題、曾於去歲提出中日美英法五國合辦案、今由駐美日大使松平、商請美國政府同意、其後經時四月、未接復音、因謀速決、另定解決之策四項、(一)本於尊重中國主權之旨、先將雙橋無線電台日本利權交還中國政府、(二)中國收買三井無線電台、由日美英法四國共同借款爲其收買、(三)中國目下財政困難、爲節省無益冗費起見、中止設立費拉狄無線電台、(四)關於中國無線電事業、由日美英法四國協力爲之、更令松平大使向美國政府極力交涉、期得諒解、再舉行會議、以謀解決無線電問題云

日人擬收買虹口地產

中國新聞社云、虹口吳淞路瑪禮遜路史卡特路一帶、居戶多爲日人、近由屋主聲明翻造房屋、囑於短時期內遷讓、頗形狼狽、已請日總領事向房東交涉、延期六月再讓房屋、刻因該處虹口中心地、日人羣居於此、將來發展大有可望、翻造之後、或將喪失現有勢力、因聞房東有出售地皮及房產之意、已委託中國營業公司辦理、頗擬收買此項地皮、收歸日人掌中、特向東亞興業公司交涉、借資收買、並聞該項地皮共七畝半、售價三十萬兩云、

日佛教團將來華參觀

日本佛教聯合會現決推各宗教學校教職員之中堅人物約四十名、組織旅行團、於十月間來華、參觀各地名勝、預定爲時六星期、日外務省對華文化事業協會爲謀中日兩國佛教界之聯絡起見、對此該團多所援助、與以種種便利、並希望中國佛教界赴日參觀云、

日專員考察公廨制度

日本政府特派赴歐美政府考察審制度之控訴院部長駒田重義氏日昨由歐返國、路過上海、因上海會審公廨亦係陪審制度、特往英法租界公廨考察、幷拜訪會審官及陪審領事等、藉以研究、據駒田院長云、日本定大正十七年起實行陪審制度、據考察所得、以英國之陪審制爲最適宜、故將表示採英制云、

各保衛團消息

▲閘北保衛捐改歸市公所徵收　閘北保衛捐問題久懸未決、各房客方面尚未能允許繳納、保衛團餉需因以恐慌、昨據閘北市議會某君云、保衛團爲保衛地方而設、頗著功效、市民應有納捐之義務、可將保衛捐歸入市公所總捐內徵收、照原有總捐每戶加收三成、以維餉需云、

▲縣署組織保衛團事務所　上海縣知事張受之、昨特函請松滬各保衛團總王彬彥姚紫讓等爲該所董事、函云、敬啓者、江蘇省地方保衛團條例施行細則案第六條、各縣得於知事公署內附設保衛團事務所、選聘地方公正士紳協籌辦理、上海華洋雜處、保衛團尤關重要、自應遵例組織、藉資整頓、茲特聘執事爲上海縣保衛團事務所董事、至希俯念事關保衛地方、慨允担任、無任公感、

▲南市保衛團派員梭巡匪類　南市保衛團以近日城廂內外發生盜竊各案、迄今尙未破獲、現在陰歷年關將屆、正値各處鄉人客商往來上海採辦貨物、恐有匪徒乘隙搶掠、昨特分令各區駐防所日夜派撥團員分投各處梭巡、查緝匪類、以保治安、

各路商聯會消息

▲法租界商聯會　前晚九時開星期常會、並復選正副會長及各職員、到初選代表三十人、公推李維良主席、遂卽發票選票、結果葉贶宸得十二票當選爲正會長、王復棠得七票貝任榮得六票當選爲副會長、繼卽選舉評議幹事兩部各職員、計施子承當選爲評議長、陳德新潘如興朱福荃李維良徐長三宋松鈴祝華封等爲評議員、江錦春爲幹事長、鄭積生方長安孫湧霖林元章樊景卿潘治銘洪一聲爲幹事員、次議民國路小販推舉代表出席本會請爲援助恢復攤基案、經該代表等陳述困苦情形、懇請維持、並面呈組織法租界小販聯合會暨附章程到會、徵求意見、經列席各員表示允予援助、惟須由總會長核辦、議畢散會、

▲南陽橋商聯會　昨日下午八時開職員常會、出席者錢叔英等十六人、副會長張瑞璨主席、(一)前會長吳發林到會報告、近有口操北音之流氓在陝壇德路一帶所滋擾、強借索洋、並有恫嚇行爲、公決函請捕房查究、(二)唐家灣會馮賡堯報告被該處滁新肥皂廠強佔出入公路、向其理論決置不理、公決另行向該廠嚴重交涉、(三)黃河路新祥泰南貨號學徒方義生案、業由該號主張謨文從優撫卹、(四)會所不敷辦公、另行覓遷、公決請孫瑞庭龔靜岩辦理、(五)主席報告萬象春藥號與晏公寺住持糾葛業已和解、(六)會員李森記與中央製藥公司欠工料費案、公決提出總聯合會討論、

▲靜安寺九路商聯會　昨日開會、到者代理會長王翰成、副會長李少亭、討論義務學校及聘任會董兩事、議決由明春先開夜課、俟下半年再辦日課、推定徐文麟草擬夜校簡章、至聘任會董、以聲望素著及有功於本會者爲標準、當以茵若慶榮熱誠輔佐宜請爲本會會董、又任假期內之張品山君擬請其担任經濟科長、以利會務、

義勇足球隊函約賽球

上海義勇足球隊爲約華人足球隊比賽事、致函該隊云、謹啓者、貴隊想必巳正式成立、或將代表華人參與萬國足球錦標比賽矣、但華人球隊愈強愈佳、而最強者方足謂強矣、然敝隊不才、頗欲一試上下、以定代表之權、敢請示下日期、以便周旋、不然者誰亦無代表華人之資格也、此上上海華人足球隊公覽、(附本隊球員名單)顧福源、陸鏡恩、黃錦濤、冀紹華、鄭海泉、伍純武、吳履遜、董小培、黃克練、朱啓亭、胡春澤、奚巧生、陳璞、費毓洪、

新新公司定期開幕

▲夏歷十二月初十日

新新公司自籌備以來、迄今僅逾二載、積極進行、不遺餘力、其房屋之工程、早已告竣、惟各部布置、需時良多、各部辦事人員自還入南京路新屋後、對於商櫃貨物之陳列、日以繼夜、莫不忙碌異常、茲悉各部佈置即將就緒、現已決定於夏歷十二月初十日舉行開幕典禮、聞是日須柬邀各界蒞臨參觀、屆時當有一番盛況、

械鬥傷人案移解檢廳

住在潭子灣榨油廠工房內之盧子才因欠附近朱金培洋元、向索無着、致成仇隙、前日兩造各糾數十人械鬥、奈盧方人少、致被毆傷宋慶棠沈有根及婦朱沈氏等、又將盧截傷頭部、該管警署立派通班長警趕來拘拏、詎已四散、當將朱及幫兇林留成王兌富劉正祥朱和尙汪棟樑蔡生才等七名拘獲、連同傷者解署、察得宋慶棠受傷最重、計頭腦腰肋截傷數處、立送濟生醫院醫治、餘人一併於昨晨移解地檢廳、奉檢察官驗訊之下、飭原告回去自醫、被告分別收押、候察看宋慶棠傷勢再核、

嚇詐鉅款之正犯拘獲

本邑人王榮福項根、因迭次書寫恐嚇信函投遞北蘇州路九百五十六號顧東慶、希圖詐洋二萬元、並囑將洋送至北蘇州路文極司脫路轉角電線桿上之字紙桶內、王等先囑乞丐陶炳海往該處字紙桶內領取、經顧報捕派探將陶拘獲、解由公堂、訊得押、提齊人證再訊、茲悉王榮福等又第二次函致顧家、聲言將所定之數鈔票約於前日投送該處字紙桶、若再不照付、定以激烈手段對付、屆時並囑乞丐楊國洪往取、經華探長陸連奎包探向武湯堅王希昌等將楊丐拘獲、向詰供出係受王榮福等指使、王等現在二馬路晝錦里路上等語、該探等復往將王榮福項阿根二名續獲、一併帶入匯司捕房、昨晨解送公堂、即據陸探長呈案請閱、並請求改期再訊、中西官察閱之下、並向被告等略詰數語、判王等一併押候展期一禮拜查明再訊、

盜匪候查明再訊

盜匪山東人張文起、本月十五號早二點三刻鐘、糾黨持械夥劫定海路四百零三號門牌義興南貨店財物、逃匿平涼路末編釘門牌之鄉下房子內、前日被楊樹浦捕房包探丁坤芳緝獲、並抄出凶器等物、拘入捕房、昨日解送公堂、經邵襄讞會同英副領事略詰一過、判押候一禮拜查明再訊、

公共租界之盜警

▲淡水路　寓居新聞淡水路二百五十三號門牌向爲坭水作頭之張月亭家、前晚八時許、來盜八名、各執手槍揚刀恐嚇、其時該屋內共有十餘人、均被驅入小房間、以槍監視、當將鐵箱撬開、搜劫去銀洋一千八百元、金鐲三付、珠子一串、大衣一件、共計價值四千元之譜、攜贓奔門而出、向孟納拉路朝北遁去

▲西華德路　美租界西華德路六十一路門牌任生記鐘表店、前晚六句餘鐘、有盜三名闖入、以購表爲由、一盜袖出手槍嚇禁聲張、搶劫値洋一百二十元之表八只而逸、未幾同路四百二十四號門牌某店內、亦被盜匪三名闖入、出槍恐嚇、劫去鈔票銀洋數十元而逸、

▲韜朋路　二百二十五號門牌某雜貨店、前晚七句餘鐘、被盜四名闖入、封取賬檯上大小銀洋數十元而逸、

上海銀行匯兌行市報告

上海商業儲蓄銀行十八日國內匯兌行市報告云、今日京津匯各漲五錢、洋匯各漲二元五角、漢匯銀略跌二錢五分、洋未動、內盤仍疲、此外蕪湖安慶大通各漲二元、九江漲起一元、餘仍照舊、計京公砝爲一千〇四十八兩、津行化爲一千〇五十六兩、漢洋例爲一千〇三十兩、京洋爲一千〇〇八元、津爲一千〇〇七元、保定爲一千〇〇九元、漢口爲平匯、蕪湖爲一千〇〇三元、安慶爲一千〇〇五元、大通爲一千〇〇六元、蚌埠爲一千〇〇六元、臨淮爲一千〇〇七元、九江爲一千〇〇八元、蘇州常州無錫鎮江南京、仍爲一千〇〇一元二角、南通杭州仍爲一千〇〇一元五角、

商務新到照相器及文具

商務印書館獨家經售德國伊卡公司照相器具、近又有大批新貨運到、鏡箱每只自十八元五角至一百三十元、乾片暗盒每只九角、軟片暗盒每只二元八角至十四元、又從外洋運到文具多種、計繪圖器每付二元八角至十七元五角、三用規每支九角、鉛筆圓規每支六角五分、小墨水圓規每支一元、縮邊尺每支五角、圖釘每盒一角八分、捲筆刀每只三角、上列各品、在棋盤街該館發行所及北四川路該館虹口分店內、均有發售、

五洲凍瘡藥之銷行

近日天氣冷而轉暖、適宜於凍瘡滋度、以致凍瘡激增、聞四馬路五洲藥房所出清爽凍瘡藥及凍瘡巳潰藥、往購者甚多云、

環球藥房遷移店基

北泥城橋西新聞路環球藥房、因原有房屋合同巳滿、昨日遷移對面新聞轉角長沙路第三家新屋照常交易、繼續賬價、俟內部佈置就緒、再當正式開幕、

急救時疫醫院施種牛痘

近日天時亢旱、花痘盛行、白克路急救時疫醫院連日施種牛痘、殊形忙碌、一本慈善之旨、不取分文、現仍照常施種、星期亦不停止、聞所用牛苗乃係四馬路中西藥房之出品、頗見靈效云、

房屋糾葛候商堂諭

劉唐氏前與柯舍丹房屋糾葛涉訟法公堂、奉判柯敗訴、茲因柯不服判決、延律師請求覆復、經中法官准詢、昨日傳訊、柯舍丹代表律師稱、原告於民國十二年間遷居在治下嵩山路大安里第二百八十七號門牌內、緣因該屋二房東熊寶成有承問籍、故將該屋二房東權讓與原被兩造合租、當由原告交付小費與被告、言明所有房金偷餘屋租出不敷者、雙方各半負担、如有盈餘、互相分派、每人經手一年、由原告先行經手、於民國十二年起至十三年止、今有房票可證、不料現今被告心起不良、在初審公堂謊控原告是三房客地位、欠租不付、請求飭遷、因此原告必不甘服、求請准予將原判撤銷等語、被告延巴和律師稱、該屋前二房東熊寶成之妻、實將該屋轉頂與被告、今有信函可證、原告實係三房東地位、求請仍照原斷執行、並追還欠租、限令出屋、中西官判退去、聽候宣布堂諭飭遵、

救火員因公殞命今日出殯

十三日下午法新租界長浜路某姓家失火、當由大自鳴鐘救火會總行驅皮帶車前往、行經蕾山路相近之處、因天雨路滑、致汽車撞於路傍電桿上、救火人程玉珊、折斷脚骨、當卽送往醫院醫治無效、延至前日逝世、該救火華人因公殞命、殊深悼惜、現該會定於今（十九）日下午三時出殯、從往安徽會館暫厝、

串竊香芸紗同入西牢

北京路慶順里五十號門牌永得和香芸紗莊夥友徐光瑄梁親祺、因陸續串竊該莊値價五千六百四十六元之香芸紗八十七疋、向各當舖質洋化用、案發被該莊主徐銘溪查悉、控由總巡捕房、前日由探將徐梁二人查獲、併吊出原贓香芸紗十一疋、連同四明銀行二百元之存摺一扣、一併帶同捕房、昨晨解送公廨、經中西官訊供明白、判決被告各押西牢一年、內六個月准予假釋、存摺及贓網給原告領回、當本贖讀、

▲謹謝　昨承中華書局贈小朋友第一九八期英文週報第三四三期各一冊、謝謝、

來函

▲上海總商會來函　逕啓者、十六日本埠各報所載海員維持會結束一則、內有海員罷工後、總商會曾組織海員維持會、委徐瑞和主持一切等語、查本會並未組織海員維持會及委派徐瑞和主持等事、恐傳聞失實、用特函請更正、以昭核實、此致　主筆先生大鑒、上海總商會啓

學務叢報

▲青年會連請各國法庭制度　四川路青年會爲對待北京法權會議暨來華法團起見、特予會員及滬上公民以研究我國及有條約各關係國之法庭制度及法律機關、使對此重大問題有精確的識別、故定於本月二十日起在該會此舉行特別演講、總題爲各國制度、每星期三晚間八時舉行、凡願聽講者均可索取入座券、至講題排列如下、一月二十日下午八時、美國駐華按察使講美國法庭制度、一月二十七日下午八時葛福來律師公館辯護士麥克道講英國法庭制度、二月三日下午八時日本代理領事田青講日本法庭制度、二月十七日持志大學教授尉冠生講法國法庭制度、二月二十四日下午八時前京師地方檢察廳首席檢察官劉元梓律師講中國法庭制度、惟據該會特別演講委員梅華銓張竺雲駱維廉之宣告、謂後三次之講演、均依講者暇否而定其日期云、

▲持志大學近聞　江灣路持志大學、本日起舉行學期考試、連考九天、二十九日放假、第一次招生期爲二月一日、近日報名者頗踴躍、聞該校招生委員會爲便利城內學生起見、特假九畝地萬竹小學以中學部招生處、附近學生均可就近報名、又該校考已派專人前往辦理一切、又該校對於體育素極注重、下學期已聘定哥倫比亞碩士江道章君爲體育部主任、聞江君留學美國有年、擅長於各項運動、尤精網球、曾代表中國參與台維氏錦標萬國網球競賽會、

▲國民大學附中擴充　戈登路國民大學第一院現已擴充爲大學部、第二院作附屬中學、可容學生三百人、寄宿生一百五十餘、故附中決於下星期由海甯路遷入戈登路、第二院並推廣學額、招考初高中各級插班生各三十名、由大學教務長殷芝齡博士主持一切、考期定於一月三十日、近因十六日無軌電車通行、可直達該校第一院、故附中報名處亦設於第一院、

▲大夏附中改良計劃　大夏大學附屬中學試辦半年、覺中學與大學合辦一處、教授管理均感不便、該校當局爲謀中學獨立發展計、本年春季特妻定潘氏花園內祠屋改建教室多所、求適中學教學之用、幷聞將於大學新校對面空地建築中學宿舍、至關於中學課程編制方面亦將大有更改、求適最新教育原理云、

▲教育社允將拒毒教材參入課本　中華國民拒毒會爲提倡拒毒教育起見、前曾函請北京中華教育改進社請委派專員、編輯拒毒教材、刊印中小學公民教科書、昨得該會覆函如下、可托先生大鑒、敬啓者去歲接奉大函、囑將編輯拒毒教材、參入各級學校科本一事、負責進行、當於十二月二十日提董事會討論、旋經各董議決、交公民教育組主任理、業已遵照請公民教育會辦祝先生、主持籌畫、俟將結束報告、容再奉聞、先此布復、祇頌台安、

▲各校學生遊藝聯合會交誼會　寰球中國學生會與松滬各學校所合組之「各學校學生游藝聯合會」、昨日下午二時開第一次交誼會、由主席朱少屛報告開會旨趣畢、即由會員學校表演游藝、首爲仙旦大學程午嘉君之大套琵琶、聽者咸稱佳極、次爲同濟大學學生之京劇、清音一曲、響遏行雲、次爲持志大學張炳康倪孝同兩君之雙簧、文雅滑稽、極饒興趣、次中國公學大學部陸熙君之夏威夷音樂、音節極佳、次爲寰球中國學生會附屬日校幼稚生之兒童歌劇「麻雀與小孩」、載歌載舞、亦甚可觀、次光華大學楊蔭瀏君之琵琶獨奏、先奏「薰風舞」、繼因聽衆之要求續奏「漢宮秋月」、俱臻佳妙、次持志大學張炳康倪孝同兩君之滑稽英文歌、次文科專修學校之雙簧、再次光華大學楊蔭瀏華淵兩君之崑曲「絮閣」「刺虎」、聽衆鼓掌不已、是日有一白髮長鬚之外賓、爲前意大利領事佛弼執禮君、游藝表演畢、登壇用英語作數分鐘之演說、由朱少屛君親爲繙譯、演詞盛稱中國音樂之佳、並贊許中國人研究西樂之有心得、演說畢、同進茶點散會、

▲南大附中招生消息　南方大學附屬中學、訂二十四日放假、現正進行招生事宜、該校主任馮建維碩士除將招生一事委託招生委員會全權負責辦理外、並囑該會派員到蘇常錫杭等處設代理招攷處、以便該處學生就地報名投考、聞馮氏於寒假內決到江漢口等處一行、順道考查教育事業、

▲浦東中學近訊　浦東中學十七日下午一時舉行第十八屆畢業式、高中部畢業者計十五人、授名譽畢業證書者四人、初中部畢業者計二十七人、又該校本屆招生期定一月二十四日及二月二十八日、計招高初中一年級各一班及各級插班生、又校友會理事會現已有十二理事同時任滿、經理事會議決通信改選定三月中旬開票、又該會因母校基金問題久不解決、影響母校根本、本屆大會中特推定委員五人組織議員會、負責審查、

▲南翔公學試演無線電　南翔公學去年兵災損失甚鉅、事後經校董李攻孚王引才等竭力維持、業已漸次恢復原狀、現分初高二級、學生共約四百人、學生課業方面、由教務校董陳欽和許啓民等隨時考查外、並請名人到校演講、以該校昨日又敦請吳淞無線電工程師朱其清君到校試演無線電話、接收上海音樂會音樂、自下午七時半起至十一時止、發音清晰、聽者滿意、並由朱君演講無線電機製法及其功用云、

▲中國語言文字學會消息　中國語言文字學會前晚八時在勞勃生路存善里開會、嚴叔主席、報告各地來函、內有蔣逸民謂本會之發起、有參與萬國語言學會改正世界語之思想、及提議籌備出版品、黃冠羣主張先開大會、多數通過分任接洽地點、

▲青年協助社開會　青年協助社總部、前日上午假座國立暨南學校舉行第三屆選舉大會、由張秉廉主席由各版委員佈告一年未經過情形、並討論修改章程及今後進行方針、次投票選舉職員、最後進茶點、並表演餘興、逾二小時始散、

▲惠羣女學招考新生　虹口鄭脫路東西華德路惠羣女學校中小字部、一律定於陽歷十八日起寒假、正月十四日開學、關於招考新生問題、經教務會議決、(一)陰歷十二月初十起開始報告、并登報招生、(二)新生學額暫不規定、依舊生註冊後以教室能容爲限、(三)爲本外埠學生便利計、仍照向例隨到隨考、(四)免考入學須有上學期之成績報告單或其他可以證明其學業者、(五)嗣後各地來信索取詳章者、應即月付郵、

▲愛羣女校　開辦已十有四載、學生四百餘人、成績可觀、前日借職教育館舉行懇親會、學生家屬到者千人以上、一時開會、由校長袁希濂致開會詞、育務主任嚴滄宣報告開會旨趣、復請潘仰堯演說、次學生表演、均極純熟、其中幼稚生演說、更具天眞活潑之狀態、短劇跳舞等亦頗可觀、昨日又招待學生家屬參觀中小各部成績、並分贈該校季刊、

▲培秀女塾之擴充　虹口乍浦路培秀女塾、開辦三十一載、第六十二學期始大加擴充、並任鄰近添闢課室、另設幼稚班、由鮑愛梅女士爲主任、定十六日行寒假休業禮、

▲英法夜社寒假有期　乍浦路英法夜社第二十九學期寒假休業、定十七晚舉行、明春正月初十開學、十三正式上課、

▲少年團赴常考察社會教育　尙文門少年路少年宣講團十四屆出發各鄉鎮服務、不遺餘力、今年擬推廣宣傳感化羣衆、故昨日由理事長陸文韶委員姚肇里乘早車出發赴滬甯線考察社會教育、調查風俗情形、並擬編調當地各界以及團體學校以便詳報總部云、

時評

海容艦風潮　（偵）

▲沒出息的中國海軍

海容艦的風潮，是否有政治意味，固不可知，但是他們所藉口者，是反對艦長，杜錫珪委任閩人王某，原不必有什麼經驗和學識，可是因爲其非閩人而反對，眞教人好笑，也眞不成其爲理由，海軍事業，難道專爲福建人吃飯的專利事業嗎？海軍歷來對於國事，無功可言，專靠東倚西傾，因緣爲利，而歷次風潮，起於閩人與非閩人之爭者，又不知若干次，此後海軍界如再不設法整頓，將永沒出息了！

患白濁者之最好消息

姚佐頓 新法洗射白濁 立愈白濁丸

診所上海三馬路大舞台對面◎姚佐頓醫生謹啓

白濁乃花柳病初步，異常危險，病減便須延毒至骨，必致瘋癆，於外則變疳瘡魚口，痛淋等症，生有毒，於此專門研究此科具實驗，得特按羅各國最新白濁儀器新法洗射，保無痛苦，又特製各藥從根本治理，八年曾多方醫治不愈者均能藥到病除，永不復發。

廣東 趙同春堂 上海河南路 巡捕房對面

烏雞參茸小兒急救萬應萬應八寶麝香救苦萬應萬應諸葛立止

白鳳丸 衛生丸 同春丹 時症丸 午時茶 痧氣丸 紅靈丹 臥龍丹 辟瘟丹 如意油 玉樹神油 行軍散 牙痛散

原莊馮了性藥酒 油

每瓶洋一元一角 每盒洋二角 每瓶洋一角 小瓶洋五分 大瓶洋一元四角 中瓶洋五角 小瓶洋二角 每瓶洋一角 每塊洋八分 大瓶洋一元 中瓶洋五角 小瓶洋一角五分 每瓶洋一角 批發便宜

廣東種德園

最著名之婦科聖藥烏雞白鳳丸

特色 首創著名最有靈驗 北京農商部嘉獎一等 上海總商會優等獎憑 五彩花鐵盒裝璜優美

價目 洋一元 一品每丸洋五角 加料每丸洋一元 加料單料二角半 另備丸藥全盒 每兩小丸 一元加料五角 單料二角半

主治 經期腹痛 赤白帶下 腰痠頭痛 四肢無力 崩漏 小產 血氣不調 久不受孕 血虛 子宮冷 飲食不思 胎動 腹痛 產後失調 症大有奇效 一角小品每兩丸 全盒 價目函索即寄

種德園老藥局 總行上河路巡捕房門 發行所海南老捕對

日曆

紀念孫中山先生

民國十五年 三月 27 星期六
SATURDAY MARCH, 1926

丙寅年 二月小 十四 初八 春分 廿三 清明

此日曆之下端，附有孫先生格言，係從孫文學說三民主義過日本言論等書搜集而得。逐日刊印一則。凡服膺孫文主義者，人購一組，則宛如每日親聆孫先生言論也。
每組定價三角

上海棋盤街 民智書局印行

商務行情

國外匯票（一月十七日）
[illegible]

國外貨幣（一月十八日）
[illegible]

金市（一月十八日）
[illegible]

錢市（一月十八日）
[illegible]

滬南米市
[illegible]

雜糧
[illegible]

紗布交易所
[illegible]

麵粉交易所
[illegible]

上海證券物品交易所
[illegible]

船期
輪船進口報告 [illegible]
輪船出口日期 [illegible]

冷艷全欺雪，餘香乍入衣，雪輸其艷，衣染其香，所以寫雙妹老牌艷容霜及茉莉霜品格幽清，爲人所親愛也

雙妹老牌艷容霜

價目大號二角半

雙妹老牌化妝品暢行中外卅餘年各省各埠自設枝行各廣洋貨品均有發售

廣生行有限公司啓

高等禮物 金龍牌香烟

良烟如益友 須臾不可離

中國南洋兄弟煙草公司出品

天蟾(舞臺) 十二月初六夜戲 花樓一元 官廳一元 包廂八角 正廳四角 三層三角 特等三角 三層二角

宋玉珊 孟鴻茂 小楊猴 劉奎官 劉漢臣 常春恆 劉筱衡 安舒元 劉玉琴 何雅秋 陳嘉麟 彭春珊

今夜初次啟演 頭本 釋迦牟尼佛八相成道

大舞臺 十二月初六夜戲 價目 花樓包廂一元 特別官廳八角 二等正廳三角 五層包廂三角

劉雨田 張春海 趙桂芬 趙如泉 韶聲 黃玉麟 小達子 毛韶珂 賈璧雲 姚俊卿 李瑞亭 孫少堂 殷春虎

◀二本狸貓換太子▶

新舞台丙寅年新正元旦日夜開演

廣舞台 新中華全班 十二月初六日夜戲

配景哀艷俠劇 快活將軍 上卷 ○優待券暫停一天○ 大減價日價 優等大洋一元半 特等大洋一元 頭等大洋七角 二等小洋四角

新編配景神話情劇 蟾光 全班名優唯一傑作

大減價夜價 ○優待券暫停一天○ 優等大洋二元 特等大洋一元五角 頭等大洋一元 二等小洋六角 惹恨

院址民國路 民國大戲院 新北門西首 今日准演最新佳片 花好月圓 共八大本 一次演完 時刻 第一次二點半 第二次七點 第三次九點半 價目 樓上小洋六角 四角 樓下小洋二角

西門外方浜橋 共和影戲院 星期三星期日普通片 今天夜戲 英雄打虎 一本 賽馬騎夫 一本 捉姦 二本 第十九集 虎面人 四大本 預告 星期三日夜開演中國影片小廠主 價目 特別包廂每位半元 普通包廂每位大洋三角 月樓每位大洋二角 正廳每位大洋一角 幼童減半收費

新世界 (贈品百戲大會) (門票小洋二角) 由捷發公司贈送糖汁一罐

▲三大商場 一在北部自由廳旁 一在北部二層樓 一在南部二層樓 由六十餘家著名商店組織 聯合減價特別贈品代價券 且可作價二角

▲五彩焰火 銀花火樹變幻無窮比平時不但奇而且加多

▲西洋戲劇 在南部大劇場日夜加入滑稽戲跳舞古劇角力武術五花八門大有可觀連日觀衆過多為限制座位起見凡購糖一罐即可入座

▲狗戲及滑稽戲法 在自由廳詼諧百出妙趣橫生寒夜消遣以此為最

其餘如古今書畫假山盆景改良香茗特色西點詩謎游戲隨意小酌雞肉鍋燒不論風雪雨夜一入會場便覺滿室生春洵可樂也

奧迪安大戲院 ◀絕妙社會愛情名片▶ 蕩婦誤人 (時間)下午五時半 晚九時一刻 每逢星期六星期日加映二時半日戲一次 (價目)(日戲)六角 八角 一元 (兒童半價) (夜戲)八角 一元 二元 (兒童一例)

先施樂園初六夜 全班合演 五本 狸貓換太子

永安公司 天韻樓

南部大京班初六夜戲 陸少林 劉隱玉 小長勝 小桂芬 陸子良 董吉瑞 譚紅梅 周蕙卿 姜鴻聲 胡少鵬 張雪芳 印德山 陳君秋 ◀五六本宏碧緣▶

大東門 小南門 北門中 城南通俗影戲院 每隔四天更換新片 今天日夜開映 中國影片 立地成佛 十二月初六開映 孤雛悲聲 價目 包廂每位大洋一元 優等正廳小洋四角 頭等正廳小洋二角 幼童減半收費

虹口四卡路 子橋梧州路中 中山大戲院 電話北二五二三號 ▲今天日夜開映▼ 滑稽大王羅克傑作 銀漢紅牆 (片中有華文說明) 日戲 月樓小洋三角 正廳小洋二角 夜戲 月樓小洋四角 正廳小洋二角 第一次三時 第二次七時 第三次九時

海甯路中 新愛倫影戲院 星記 一月十八號禮拜一起連演三天 ◀東方公司出品▶ 後母淚 時間 日三時 夜七時 九時一刻 價目 日二角 四角 夜二角 三角 五角

八仙橋 恩派亞影戲院 霞飛路 正月十八號(星期一)起連映四天 荒古愛情傑出名劇 愛情之眞義 每晚七時九時一刻開演 每星期六三時一刻加映日戲 價目 六角 四角 三角 兒童 三角 二角

虹橋中 中國大影戲院 大源莊 正月十八號(星期一)起連映四天 諷世社會愛情名劇 慾望之奴隸 七大本 每晚七時九時開演 星期六日三時加演日戲 價目 二角 三角

四川路 維多利亞影戲院 海甯路口 正月十五號星期五起連映四天 今年影片中最偉大之創作 法國戰事愛情名劇 狼之奇蹟 (一名雪地義狼) 九大本 每日下午五時半九時一刻起演 星期六日下午三時一刻加映日戲 (價目) 日 六角 四角 夜 一元 二角 六角

靜安寺路 夏令配克大戲院 正月十九號(星期二)起開映三天 社會言情名劇 棄家為優 每日三時一刻 九時一刻開演 星期六日五時半加映日戲 價目 日 八角 六角 夜 一元 一元五角

新閘路中 卡德路口 卡德大影戲院 電話西二七八八號 正月十八號(星期一)起連演三天 卻爾史萊主演 社會艷情名劇 農子艷史 七大本 每晚七時九時開映 星期六日三時加演 價目 一角 二角 三角

法租界 中華大戲院 吉祥街 今天日夜開映 開心影片公司三大出品 徐卓呆 汪優遊 主演 臨時公館(三大本) 愛情之肥料(二大本) 隱身衣(三大本)

太和大藥房總發行

冬冷不是咳嗽症盛行的時候麼而且比平常咳得更加厲害

保肺漿是咳症藥之最靈者能百咳百治

保肺漿 大瓶一元七角半 小瓶一元

止咳保肺飴 每盒一元

▲太和清血片 血液不清容易釀成風濕及皮膚病此片能排練血內毒質功效神速 每瓶洋五角

上海四馬路中市

中國釀酒公司 佳釀

三星英雄牌白蘭地 五星英雄牌白蘭地 英雄牌紅葡萄酒 英雄牌白葡萄酒 英雄牌大紅硃酒

各埠各大商號均有經售 總發行所上海四川路一四一號 廠設江蘇無錫通運橋

中國勞工問題 馬超俊著 定價四角

著這本書的目的，是想給中國勞動運動者作為一種參致。先分別勞動者的種類，次分段討論工作、失業、教育、團結、保險、儲蓄、女工和童工等問題。因為著者自己是工界中的一分子，所以這書的敘述和材料，大概都是根據着他自己的經驗和實際的觀察的。

美國勞工狀況 定價六角
工會條例釋義 定價五分
勞工問題之過去現在及現代勞工事業之發展 定價一角
各國革命史略 定價三角

上海棋盤街 民智書局發行

上海銀行公會會員 四明商業儲蓄銀行廣告

本銀行開設以來歷有年所總行設在上海北京路並設分行於甯波漢口等處其他各大埠亦有委託代理機關專營匯兌押匯商業往來各種存款儲蓄存款各項放款以及貼現等一切銀行業務無不手續簡捷誠信優待其有特別存款備可隨時函議並備有新式保管箱庫專為顧客租藏貴重物品印有詳章函索即寄如蒙惠顧無任歡迎 德律風號碼 日間營業部中央(三九八 經理室中央六三九 夜間休息室中央六〇四

法界西新橋堍 大世界 洋二角 門票小洋一角 乾坤大劇場 潘雪艷 汪碧雲 蔣月樓 陳善甫 郭坤泉 蓋天紅 白叔安 倪鴻艷 准演好戲

虹口大影戲院 正月十八號(星期一)起連映四天 言情名劇 快樂女郎 六大本 每晚七時九時一刻開演 每星期日下午三時加映日戲 價目 二角 三角

◉上海大戲院◉ 禮拜四・・一月十四號起・・連演七天 日戲五點半 夜戲九點一刻 禮拜六禮拜日加演三點鐘日戲 ◉電影皇后曼麗披霞主演◉ ◀最著名第一愛情佳片▶ 十大本 情血 日戲六角・一元 夜戲一元・一元五角

六馬路亦名臺原址 中央大戲院 電話中央七七一五 今日起二十號止 (連映七天) 轟動一時 絕無僅有 偉大巨片 明星影片公司出品 ◀任矜蘋先生導演▶ 新人的家庭 二十明星合演傑作 時間 (日戲)下午三點 (夜戲)七點及九點半 價目 (日戲)五角 六角 八角 (夜戲)六角 八角 一元

為配眼鏡者進一忠告

目力不足，目光衰弱，端賴眼鏡以補救之，顧眼鏡一項門類不一，市上所售，滑頭者多，戴用以後，匪特不能救目力之不足，與夫目光之衰弱，反損壞之，其為害之烈，將伊於胡底，本公司倡設有年，聘請光學專家，悉心研究製造，所出各種眼鏡，務臻精美完善，配光之準確，式樣之新穎，價格之低廉，在在實事求是，使購買者滿意，故特為配眼鏡者進一忠告，不配眼鏡則已，如配眼鏡請駕臨本公司，應不致受害，且可得價廉物美之實益也，光華眼鏡公司謹啓

德醫彭國翔精治婦科

凡婦女月經不調經期腹痛閉經白帶血虛體弱久年不孕等一切婦女隱疾均用德國新法治療無不藥到病除

診所 江西路四十三號天津路口 南首電話中央四四〇八

門診上午九時至十一時下午二時至四時 出診下午四時至六時